



## 目次

---

- 1. 改訂情報
- 2. はじめに
  - 2.1. 本書の内容
  - 2.2. 対象読者
  - 2.3. 表記規則
  - 2.4. 前提条件
- 3. セットアップの流れ
- 4. モジュール選択
  - 4.1. intra-mart Accel Kaiden! 経費旅費
  - 4.2. intra-mart Accel Kaiden! 勤務管理
  - 4.3. intra-mart Accel Kaiden! マイナンバー
- 5. intra-mart Accel Kaiden! の設定ファイル
  - 5.1. SAStruts用設定ファイル
  - 5.2. intra-mart Accel Kaiden! の設定ファイルについて
  - 5.3. intra-mart Accel Kaiden! 基盤モジュール
  - 5.4. intra-mart Accel Kaiden! IM-Workflow連携モジュール
  - 5.5. intra-mart Accel Kaiden! ワークフローモジュール
  - 5.6. intra-mart Accel Kaiden! 文書管理 (iAD) 連携モジュール
  - 5.7. intra-mart Accel Kaiden! 勤務管理モジュール
  - 5.8. intra-mart Accel Kaiden! マイナンバー (保管・削除) モジュール
  - 5.9. intra-mart Accel Kaiden! マイナンバー (収集) モジュール
- 6. アップデート・パッチの適用
  - 6.1. アップデート
  - 6.2. パッチ
- 7. テナント環境セットアップ
- 8. モジュール個別の設定
  - 8.1. intra-mart Accel Kaiden! マイナンバー (保管・削除) モジュール
- 9. アンインストール

改訂情報

変更年月日	変更内容
2013-11-21	初版
2014-06-09	第2版 以下を追加・変更しました <ul style="list-style-type: none"> <li>目次構成を改善 (intra-mart Accel Platformと重複する内容を削除しました)</li> <li>intra-mart Accel Kaiden! 勤務管理モジュール の設定ファイルの内容を追加</li> </ul>
2015-02-27	第3版 以下を追加・変更しました <ul style="list-style-type: none"> <li>時刻表現方法のリファレンスを追加 (<a href="#">時刻表現方法</a>)</li> <li>ログの出力先(初期値) を修正 (<a href="#">ログ設定</a>)</li> <li>所属組織を判定するために利用する組織セットコードを追加 (<a href="#">所属組織を判定するために利用する組織セットコード</a>)</li> <li>組織ツリー表示階層数を追加 を修正 (<a href="#">組織ツリー表示階層数</a>)</li> <li>アップデートを行う際の個別作業を追加 (<a href="#">アップデート・パッチの適用</a>)</li> </ul>
2015-04-01	第4版 以下を追加しました <ul style="list-style-type: none"> <li><a href="#">バージョン 2.0.1からアップデートを行う際の個別作業に「申請書マスタメンテナンスの再設定」</a> を追加</li> </ul>
2015-10-23	第5版 以下を追加・修正しました <ul style="list-style-type: none"> <li><a href="#">intra-mart Accel Kaiden! 基盤モジュールのモジュール設定に「続柄[本人]を特定するコード」</a> を追加</li> <li><a href="#">intra-mart Accel Kaiden! 基盤モジュールのモジュール設定に「システムメッセージの配信元となるユーザのコード」</a> を追加</li> <li><a href="#">intra-mart Accel Kaiden! 基盤モジュールに「セレクトボックスの表示最大数」</a> を追加</li> <li><a href="#">intra-mart Accel Kaiden! マイナンバー (保管・削除) モジュールのモジュール設定</a>を追加</li> <li><a href="#">intra-mart Accel Kaiden! マイナンバー (収集) モジュールのモジュール設定</a>を追加</li> <li><a href="#">バージョン 2.0.2からアップデートを行う際の個別作業</a>を追加</li> <li><a href="#">app.dicon</a>の設定手順を修正</li> <li><a href="#">モジュール個別の設定</a>を追加</li> </ul>
2016-08-01	第6版 以下を追加・修正しました <ul style="list-style-type: none"> <li><a href="#">セットアップの流れ</a>を修正</li> <li><a href="#">モジュール選択</a>を追加</li> <li><a href="#">intra-mart Accel Kaiden! の設定ファイル</a>を修正</li> <li><a href="#">app.dicon</a>を修正</li> <li><a href="#">intra-mart Accel Kaiden! 文書管理 (iAD) 連携モジュール</a>を追加</li> <li><a href="#">intra-mart Accel Kaiden! 勤務管理モジュールのモジュール設定に「作業実績/作業実績の年度開始月日」</a> を追加</li> <li><a href="#">intra-mart Accel Kaiden! 勤務管理モジュールのモジュール設定に「作業実績/作業実績の基準月」</a> を追加</li> <li><a href="#">intra-mart Accel Kaiden! 勤務管理モジュールのモジュール設定に「作業実績/対象年月の表示範囲 (過去)」</a> を追加</li> <li><a href="#">intra-mart Accel Kaiden! 勤務管理モジュールのモジュール設定に「作業実績/対象年月の表示範囲 (未来)」</a> を追加</li> <li><a href="#">intra-mart Accel Kaiden! 勤務管理モジュールのモジュール設定に「作業実績差分登録有無」</a> を追加</li> <li><a href="#">バージョン 2.0.3からアップデートを行う際の個別作業</a>を追加</li> </ul>

変更年月日	変更内容
2017-04-01	<p data-bbox="408 136 724 163">第7版 以下を追加・修正しました</p> <ul style="list-style-type: none"> <li data-bbox="432 192 1225 219">▪ <a href="#">intra-mart Accel Kaiden! の設定ファイルについての会社毎の設定方法を修正</a></li> <li data-bbox="432 237 1442 297">▪ <a href="#">intra-mart Accel Kaiden! 基盤モジュールのモジュール設定</a> に「<a href="#">ファイルタグの1 ファイルサイズ上限</a>」を追加</li> <li data-bbox="432 315 1139 342">▪ <a href="#">intra-mart Accel Kaiden! 基盤モジュールの会社毎の設定箇所を修正</a></li> <li data-bbox="432 360 1082 387">▪ <a href="#">intra-mart Accel Kaiden! IM-Workflow連携モジュールを追加</a></li> <li data-bbox="432 405 1225 432">▪ <a href="#">intra-mart Accel Kaiden! ワークフローモジュールの会社毎の設定箇所を修正</a></li> <li data-bbox="432 450 1305 477">▪ <a href="#">intra-mart Accel Kaiden! 文書管理 (iAD) 連携モジュールの会社毎の設定箇所を修正</a></li> <li data-bbox="432 495 1449 555">▪ <a href="#">intra-mart Accel Kaiden! 勤務管理モジュールのモジュール設定</a> に「<a href="#">勤務表 (共通) ヘッダー集計値表示パターン</a>」を追加</li> <li data-bbox="432 573 1182 600">▪ <a href="#">intra-mart Accel Kaiden! 勤務管理モジュールの会社毎の設定箇所を修正</a></li> <li data-bbox="432 618 1374 645">▪ <a href="#">intra-mart Accel Kaiden! マイナンバー (保管・削除) モジュールの会社毎の設定箇所を修正</a></li> <li data-bbox="432 663 1310 689">▪ <a href="#">intra-mart Accel Kaiden! マイナンバー (収集) モジュールの会社毎の設定箇所を修正</a></li> <li data-bbox="432 707 815 734">▪ <a href="#">アップデート・パッチの適用を修正</a></li> <li data-bbox="432 752 1066 779">▪ <a href="#">バージョン 2.0.4からアップデートを行う際の個別作業を追加</a></li> </ul>
2017-07-01	<p data-bbox="408 797 724 824">第8版 以下を追加・修正しました</p> <ul style="list-style-type: none"> <li data-bbox="432 853 831 880">▪ <a href="#">駅すばあと(Web版)設定の文言を修正</a></li> <li data-bbox="432 898 751 925">▪ <a href="#">transit manager設定</a>を追加</li> <li data-bbox="432 943 1437 1003">▪ <a href="#">intra-mart Accel Kaiden! 勤務管理モジュールのモジュール設定</a> に「<a href="#">作業実績時刻/時間数の入力単位</a>」を追加</li> <li data-bbox="432 1021 1437 1081">▪ <a href="#">intra-mart Accel Kaiden! 勤務管理モジュールのモジュール設定</a> に「<a href="#">時刻表現方法 (作業実績用)</a>」を追加</li> <li data-bbox="432 1099 1066 1126">▪ <a href="#">バージョン 2.0.5からアップデートを行う際の個別作業を追加</a></li> </ul>
2017-10-01	<p data-bbox="408 1155 724 1182">第9版 以下を追加・修正しました</p> <ul style="list-style-type: none"> <li data-bbox="432 1211 1066 1238">▪ <a href="#">バージョン 2.0.4からアップデートを行う際の個別作業を修正</a></li> </ul>

## はじめに

---

### 本書の内容

---

本書には、intra-mart Accel Kaiden!のセットアップ方法を記載しています。  
基本的なセットアップ方法は、『[intra-mart Accel Platform セットアップガイド](#)』を参照してください。

### 対象読者

---

本書では次の読者を対象としています。

- intra-mart Accel Kaiden!のセットアップを行われる方

### 表記規則

---

本書内での表記方法は、次の凡例に従って記述しています。

- 例：『○○ リリースノート』  
二重カギ括弧（『』）は、他のマニュアルなどの文献名を示しています。
- 例：「△△画面」「××ボタン」  
大括弧（「」）は、画面、ダイアログボックス、ボタン、リンクなどの画面上の要素を示しています。

### 前提条件

---

- 本書内で記載されている外部URLは、2017年10月現在のものです。
- セットアップを行う環境では、『[intra-mart Accel Kaiden! リリースノート](#)』に記載されているシステム要件を満たしている必要があります。

## セットアップの流れ

intra-mart Accel Kaiden! のセットアップの手順は次のフローチャートの通りです。  
各ステップごとのセットアップ手順は一覧のリンク先を参照してください。

### **i** コラム

intra-mart Accel Platformのセットアップの流れは、  
『intra-mart Accel Platform セットアップガイド』のセットアップの流れを参照してください。

- 凡例
  - 必須・・・セットアップが必要な項目です。
  - 任意・・・セットアップをスキップする事ができる項目です。

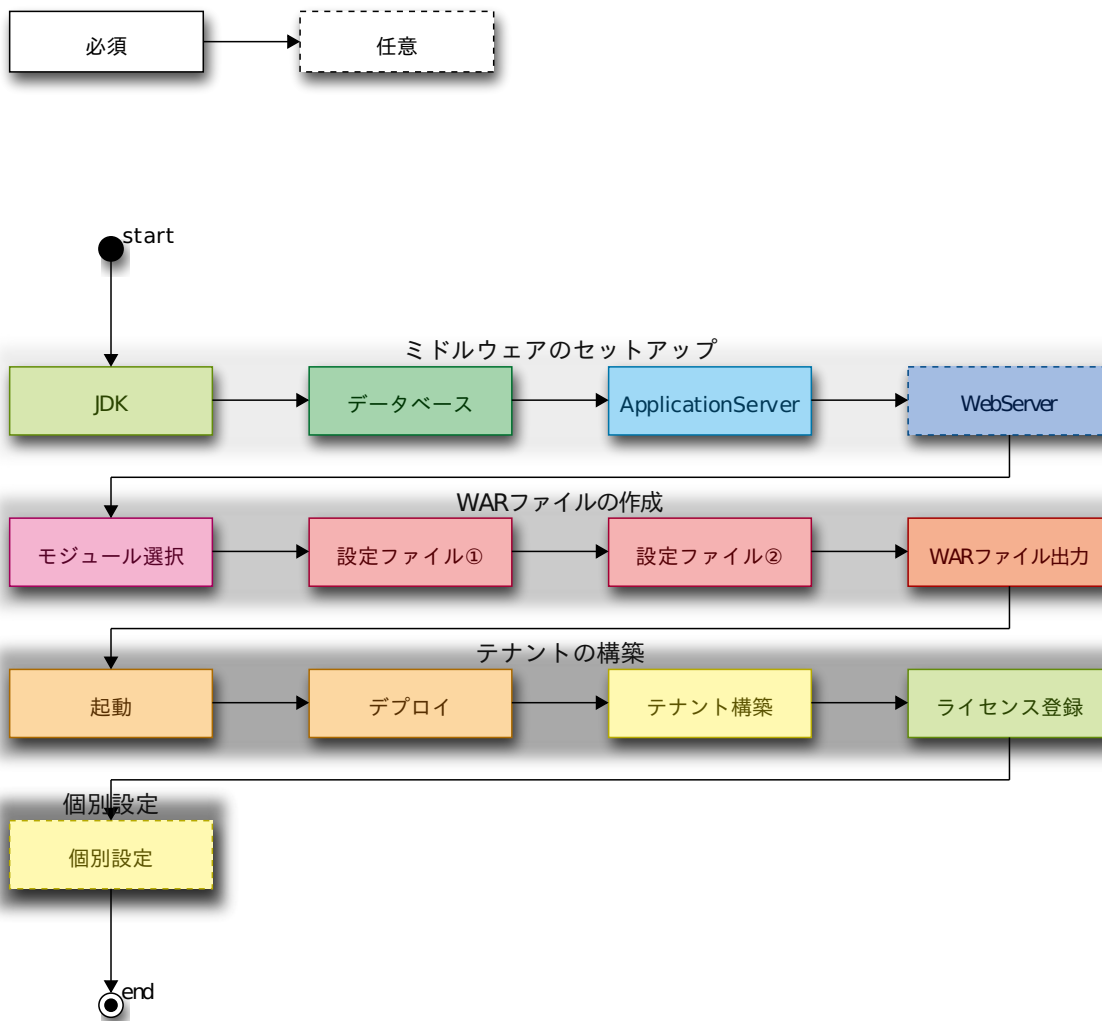

Name	Description
start	
JDK	JDK
データベース	データベース
ApplicationServer	Web Application Server
WebServer	Web Server
モジュール選択	モジュール選択
設定ファイル①	基盤の設定ファイル

Name	Description
設定ファイル②	<i>intra-mart Accel Kaiden! の設定ファイル</i>
WARファイル出力	WARファイルの出力
起動	Web Application Server の起動・停止
デプロイ	WARファイルのデプロイ
テナント構築	<i>テナント環境セットアップ</i>
ライセンス登録	ライセンスの登録
個別設定	<i>モジュール個別の設定</i>
end	

## モジュール選択

使用する機能にあわせて、intra-mart Accel Kaiden! モジュールを選択します。

### コラム

モジュール選択の方法は、『[intra-mart Accel Platform セットアップガイド](#)』のプロジェクトの作成とモジュールの選択を参照してください。

## intra-mart Accel Kaiden! 経費旅費

intra-mart Accel Kaiden! 経費旅費 を使用する場合、以下のモジュールを選択してください。

モジュールパック	モジュール	必須	備考
intra-mart Accel Kaiden! Core Module	intra-mart Accel Kaiden! 基盤モジュール	○	
	intra-mart Accel Kaiden! IM-Workflow連携モジュール	○	
intra-mart Accel Kaiden! 経費旅費	intra-mart Accel Kaiden! ワークフローモジュール	○	
	intra-mart Accel Kaiden! 文書管理 (iAD) 連携モジュール		intra-mart Accel Documents と連携する機能を利用する場合、必須です。 また、intra-mart Accel Documents をあわせてセットアップする必要があります。

### コラム

intra-mart Accel Documents のセットアップの詳細は『[intra-mart Accel Documents セットアップガイド](#)』を参照してください。

## intra-mart Accel Kaiden! 勤務管理

intra-mart Accel Kaiden! 勤務管理 を使用する場合、以下のモジュールを選択してください。

モジュールパック	モジュール	必須	備考
intra-mart Accel Kaiden! Core Module	intra-mart Accel Kaiden! 基盤モジュール	○	
intra-mart Accel Kaiden! 勤務管理	intra-mart Accel Kaiden! 勤務管理モジュール	○	

## intra-mart Accel Kaiden! マイナンバー

intra-mart Accel Kaiden! マイナンバー を使用する場合、以下のモジュールを選択してください。

モジュールパック	モジュール	必須	備考
intra-mart Accel Kaiden! Core Module	intra-mart Accel Kaiden! 基盤モジュール	○	
	intra-mart Accel Kaiden! IM-Workflow連携モジュール	○	
intra-mart Accel Kaiden! マイナンバー	intra-mart Accel Kaiden! マイナンバー (保管・削除) モジュール	○	
	intra-mart Accel Kaiden! マイナンバー (収集) モジュール		マイナンバーの収集機能を利用する場合、必須です。



intra-mart Accel Kaiden! マイナン  
バー (WebService) モジュール

マイナンバー提供用のWebService機能を利用する場合、  
必須です。

---

## intra-mart Accel Kaiden! の設定ファイル

『intra-mart Accel Platform セットアップガイド』のアプリケーションの追加を参考に、intra-mart Accel Kaiden! モジュールを追加後、必要に応じてintra-mart Accel Kaiden! の設定を行います。



### 注意

本項の手順の前に、必ず『intra-mart Accel Platform セットアップガイド』 - 基盤の設定ファイルの手順を実施してください。

## SAStruts用設定ファイル

### app.dicon

次の手順を実施し、「s2jdbc.dicon」のincludeを有効にします。

[基盤の設定ファイル - SAStruts - SAStruts用設定ファイル \(SAStruts+S2JDBCにてデータベースを利用する場合\)](#)

上記手順の実施後、再度app.diconの編集を行います。



### 注意

利用するintra-mart Accel Kaiden!のモジュールに応じて、次のいずれかを実施してください。  
複数の設定を同時に実施した場合、intra-mart Accel Kaiden!のアプリケーションが正常に動作しません。

intra-mart Accel Kaiden! の全てのモジュールを利用する場合

- intra-mart Accel Kaiden! 基盤モジュール
- intra-mart Accel Kaiden! IM-Workflow連携モジュール
- intra-mart Accel Kaiden! ワークフローモジュール
- intra-mart Accel Kaiden! 勤務管理モジュール
- intra-mart Accel Kaiden! マイナンバー（保管・削除）モジュール
- intra-mart Accel Kaiden! マイナンバー（収集）モジュール

上記のすべてのモジュールを利用する場合は次の設定を行います。

1. app.diconの編集を行います。
2. **kaiden.dicon** の include を追加します。

```
<?xml version="1.0" encoding="UTF-8"?>
<!DOCTYPE components PUBLIC "-//SEASAR//DTD S2Container 2.4//EN"
"http://www.seasar.org/dtd/components24.dtd">
<components>
  <include path="convention.dicon"/>
  <include path="aop.dicon"/>
  <include path="j2ee.dicon"/>
  <include path="s2jdbc.dicon"/>
  <include path="kaiden.dicon"/>
  <component name="actionMessagesThrowsInterceptor"
class="org.seasar.struts.interceptor.ActionMessagesThrowsInterceptor"/>
</components>
```

- 追加箇所

```
<include path="kaiden.dicon"/>
```



### 注意

intra-mart Accel Kaiden! 文書管理（iAD）連携モジュール は、kaiden.diconに含まれていません。  
intra-mart Accel Kaiden! 文書管理（iAD）連携モジュール を利用する場合は、kaiden\_module.diconを個別で設定してください。

intra-mart Accel Kaiden! の利用モジュールを個別設定する場合

intra-mart Accel Kaiden! の利用モジュールを個別設定する場合は次の設定を行います。

1. app.diconの編集を行います。
2. **kaiden\_module.dicon** の include を追加します。

```
<?xml version="1.0" encoding="UTF-8"?>
<!DOCTYPE components PUBLIC "-//SEASAR//DTD S2Container 2.4//EN"
"http://www.seasar.org/dtd/components24.dtd">
<components>
  <include path="convention.dicon"/>
  <include path="aop.dicon"/>
  <include path="j2ee.dicon"/>
  <include path="s2jdbc.dicon"/>
  <include path="kaiden_module.dicon"/>
  <component name="actionMessagesThrowsInterceptor"
class="org.seasar.struts.interceptor.ActionMessagesThrowsInterceptor"/>
</components>
```

- 追加箇所

```
<include path="kaiden_module.dicon"/>
```

3. <(プロジェクト名)/classes/kaiden\_module.dicon> ファイルを作成します。
4. kaiden\_module.diconを次の様に編集します。利用するintra-mart Accel Kaiden!のモジュールに応じて、コメントアウトを除去してください。

```
<?xml version="1.0" encoding="UTF-8"?>
<!DOCTYPE components PUBLIC "-//SEASAR//DTD S2Container 2.4//EN" "http://www.seasar.org/dtd/components24.dtd">
<components xmlns:xi="http://www.w3.org/2001/XInclude">
  <include path="s2jdbc.dicon"/>
  <component name="kaidenSqlLogRegistry"
class="org.seasar.extension.jdbc.SqlLogRegistry">@org.seasar.extension.jdbc.SqlLogRegistryLocator@getInstance()</component>

  <xi:include href="/kaiden_base.dicon" />
  <!-- <xi:include href="/kaiden_extension_imw.dicon" /> -->
  <!-- <xi:include href="/kaiden_product_workflow.dicon" /> -->
  <!-- <xi:include href="/kaiden_relation_iad_ts.dicon" /> -->
  <!-- <xi:include href="/kaiden_product_labormgr.dicon" /> -->
  <!-- <xi:include href="/kaiden_solution_identnbr_stg.dicon" /> -->
  <!-- <xi:include href="/kaiden_solution_identnbr_col.dicon" /> -->
</components>
```

5. 編集後、利用するintra-mart Accel Kaiden!のモジュールに応じて、コメントアウトを除去してください。

利用モジュール	除去するコメントアウト
IM-Workflow連携モジュール	<xi:include href="/kaiden_extension_imw.dicon" />
ワークフローモジュール	<xi:include href="/kaiden_product_workflow.dicon" />
文書管理 (iAD) 連携モジュール	<xi:include href="/kaiden_relation_iad_ts.dicon" />
勤務管理モジュール	<xi:include href="/kaiden_product_labormgr.dicon" />
マイナンバー (保管・削除) モジュール	<xi:include href="/kaiden_solution_identnbr_stg.dicon" />
マイナンバー (収集) モジュール	<xi:include href="/kaiden_solution_identnbr_col.dicon" />

### コラム

例) intra-mart Accel Kaiden! 経費旅費を利用する場合

```
<?xml version="1.0" encoding="UTF-8"?>
<!DOCTYPE components PUBLIC "-//SEASAR//DTD S2Container 2.4//EN"
"http://www.seasar.org/dtd/components24.dtd">
<components xmlns:xi="http://www.w3.org/2001/XInclude">
  <include path="s2jdbc.dicon"/>
  <component name="kaidenSqlLogRegistry"
class="org.seasar.extension.jdbc.SqlLogRegistry">@org.seasar.extension.jdbc.SqlLogRegistryLocator@getInstance(

  <xi:include href="/kaiden_base.dicon" />
  <xi:include href="/kaiden_extension_imw.dicon" />
  <xi:include href="/kaiden_product_workflow.dicon" />
</components>
```

例) intra-mart Accel Kaiden! 経費旅費と intra-mart Accel Kaiden! 文書管理 (iAD) 連携モジュールを利用する場合

```
<?xml version="1.0" encoding="UTF-8"?>
<!DOCTYPE components PUBLIC "-//SEASAR//DTD S2Container 2.4//EN"
"http://www.seasar.org/dtd/components24.dtd">
<components xmlns:xi="http://www.w3.org/2001/XInclude">
  <include path="s2jdbc.dicon"/>
  <component name="kaidenSqlLogRegistry"
class="org.seasar.extension.jdbc.SqlLogRegistry">@org.seasar.extension.jdbc.SqlLogRegistryLocator@getInstance(

  <xi:include href="/kaiden_base.dicon" />
  <xi:include href="/kaiden_extension_imw.dicon" />
  <xi:include href="/kaiden_product_workflow.dicon" />
  <xi:include href="/kaiden_relation_iad_ts.dicon" />
</components>
```

例) intra-mart Accel Kaiden! 勤務管理を利用する場合

```
<?xml version="1.0" encoding="UTF-8"?>
<!DOCTYPE components PUBLIC "-//SEASAR//DTD S2Container 2.4//EN"
"http://www.seasar.org/dtd/components24.dtd">
<components xmlns:xi="http://www.w3.org/2001/XInclude">
  <include path="s2jdbc.dicon"/>
  <component name="kaidenSqlLogRegistry"
class="org.seasar.extension.jdbc.SqlLogRegistry">@org.seasar.extension.jdbc.SqlLogRegistryLocator@getInstance(

  <xi:include href="/kaiden_base.dicon" />
  <xi:include href="/kaiden_product_labormgr.dicon" />
</components>
```

例) intra-mart Accel Kaiden! 経費旅費と intra-mart Accel Kaiden! 勤務管理を利用する場合

```
<?xml version="1.0" encoding="UTF-8"?>
<!DOCTYPE components PUBLIC "-//SEASAR//DTD S2Container 2.4//EN"
"http://www.seasar.org/dtd/components24.dtd">
<components xmlns:xi="http://www.w3.org/2001/XInclude">
  <include path="s2jdbc.dicon"/>
  <component name="kaidenSqlLogRegistry"
class="org.seasar.extension.jdbc.SqlLogRegistry">@org.seasar.extension.jdbc.SqlLogRegistryLocator@getInstance(

  <xi:include href="/kaiden_base.dicon" />
  <xi:include href="/kaiden_extension_imw.dicon" />
  <xi:include href="/kaiden_product_workflow.dicon" />
  <xi:include href="/kaiden_product_labormgr.dicon" />
</components>
```

s2jdbc.diconにてどのデータベースを利用するかを定義する dialect の設定が必要です。

接続したいデータベースに合わせて <property name="dialect">の定義をコメントの外に出して有効にしてください。

利用するデータベースに対してどのdialectを設定すれば良いかは、[http://s2container.seasar.org/2.4/ja/s2jdbc\\_setup.html](http://s2container.seasar.org/2.4/ja/s2jdbc_setup.html) を参照してください。

### コラム

上記内容は『基盤の設定ファイル』の次の手順(コラム)に記載されています。

基盤の設定ファイル - SAStruts - SAStruts用設定ファイル (SAStruts+S2JDBCにてデータベースを利用する場合)

## intra-mart Accel Kaiden! の設定ファイルについて

### 項目

- 設定ファイルの形式
- 全体の設定方法
- 会社毎の設定方法

### 設定ファイルの形式

intra-mart Accel Kaiden! の設定ファイルは以下の様な形式で提供しています。  
各設定ファイルで全体の設定、および会社個別の設定を行うことができます。

```
<?xml version="1.0" encoding="UTF-8" standalone="no"?>
<xxxSettings xmlns="http://kaiden.slcs.co.jp/xmlschema/xxx">

  <defaultSetting>
    %全体の設定%
  </defaultSetting>

  <tenantSettings>

    <tenantSetting>
      <tenantId>%テナントID%</tenantId>
      <companySettings>

        <companySetting>
          <companyCd>%会社Aのコード値%</companyCd>
          <settings>
            %会社Aの設定%
          </settings>
        </companySetting>

        <companySetting>
          <companyCd>%会社Bのコード値%</companyCd>
          <settings>
            %会社Bの設定%
          </settings>
        </companySetting>

      </companySettings>

    </tenantSetting>

  </tenantSettings>
</xxxSettings>
```

### 全体の設定方法

全体の設定を行う場合は「defaultSetting」タグに設定を行います。

```
<?xml version="1.0" encoding="UTF-8" standalone="no"?>
<xxxSettings xmlns="http://kaiden.slcs.co.jp/xmlschema/xxx">

  <defaultSetting>
    %全体の設定%
  </defaultSetting>

</xxxSettings>
```

## 会社毎の設定方法

会社毎の設定を行う場合は「tenantSetting」「companySetting」タグに設定を行います。

```
<?xml version="1.0" encoding="UTF-8" standalone="no"?>
<xxxSettings xmlns="http://kaiden.slcs.co.jp/xmlschema/xxx">

  <defaultSetting>
    %全体の設定%
  </defaultSetting>

  <tenantSettings>

    <tenantSetting>
      <tenantId>%テナントID%</tenantId>
      <companySettings>

        <companySetting>
          <companyCd>%会社Aのコード値%</companyCd>
          <settings>
            %会社Aの設定%
          </settings>
        </companySetting>

        <companySetting>
          <companyCd>%会社Bのコード値%</companyCd>
          <settings>
            %会社Bの設定%
          </settings>
        </companySetting>

      </companySettings>

    </tenantSetting>

  </tenantSettings>
</xxxSettings>
```

### コラム

全体の設定のみ（会社個別の設定を行わない場合）を行う場合は、会社毎の設定は必要ありません。  
会社毎の設定を行っている場合も、全体の設定は必ず行ってください。

## intra-mart Accel Kaiden! 基盤モジュール

### モジュール設定

項目

- 概要
- リファレンス
  - intra-mart Accel Kaiden! で利用する組織セットコード
  - 会社通貨コード
  - レート計算時の端数処理モード
  - 時刻表現方法
  - 続柄[本人]を特定するコード
  - システムメッセージの配信元となるユーザのコード
  - セレクトボックスの表示最大数
  - ファイルタグの1ファイルサイズ上限

**i** コラム

バージョン 2.0.1で **時刻表現方法** を追加しています。  
 バージョン 2.0.3で **続柄[本人]を特定するコード** を追加しています。  
 バージョン 2.0.3で **システムメッセージの配信元となるユーザのコード** を追加しています。  
 バージョン 2.0.3で **セレクトボックスの表示最大数** を追加しています。  
 バージョン 2.0.5で **ファイルタグの1ファイルサイズ上限** を追加しています。

概要

intra-mart Accel Kaiden! 基盤モジュール の基本設定を行います。

モジュール	intra-mart Accel Kaiden! 基盤モジュール
設定場所	WEB-INF/conf/kaiden2/BaseSettings.xml

BaseSettings.xml

```
<?xml version="1.0" encoding="UTF-8" standalone="no"?>
<baseSettings xmlns="http://kaiden.slcs.co.jp/xmlschema/baseSettings">
  <defaultSetting>
    <!-- 当モジュールで利用する標準の組織セットコード
    * 設定した組織セットのみ利用します。
    * 省略するとすべての組織セットを利用します。
    * %company%を指定すると、会社コードと同じ組織セットのみを利用します。
    -->
  </defaultSetting>
  <defaultDepartmentSetCd></defaultDepartmentSetCd>
  <!-- 会社通貨コード
  * 換算額（取引額 * レート）を行う際のレートを導出する通貨コード
  * または特に通貨の指定のない金額項目の通貨コード
  -->
  <companyCurrencyCd>JPY</companyCurrencyCd>
  <!-- 換算額（取引額 * レート）のは端数処理モード
  * 以下のいずれかを指定できます。
  ** CEILING :正の無限大に近づくように丸めるモード（切り上げ）
  ** FLOOR   :負の無限大に近づくように丸めるモード（切り捨て）
  ** DOWN    :0 に近づくように丸めるモード（正の数の場合は切り捨て、負の数の場合は切り上げ）
  ** UP      :0 から離れるように丸めるモード（正の数の場合は切り上げ、負の数の場合は切り捨て）
  ** HALF_DOWN :「もっとも近い数字」に丸めるモード。ただし、両隣の数字が等距離の場合は切り捨て（五捨六入）
  ** HALF_UP  :「もっとも近い数字」に丸めるモード。ただし、両隣の数字が等距離の場合は切り上げ（四捨五入）
  ** HALF_EVEN :「もっとも近い数字」に丸めるモード。ただし、両隣の数字が等距離の場合は偶数側に丸め（最近接偶数丸め）
  -->
  <amountConvertRoundMode>HALF_UP</amountConvertRoundMode>
  <!-- 時刻表現方法 *timestampの書式には影響しません
  * 以下のいずれかを指定できます。
  ** "H99" : 24:00以降も「HH:MM」または「H:MM」と表現する
  ** "H24" : 24:00以降は「HH:MM」または「H:MM」に「+」を付与して表現する
  -->
  <timeFormat>H99</timeFormat>
  <!-- 続柄
  * 続柄[本人]を特定するコード
  -->
  <relationshipOwnPerson>100004-10</relationshipOwnPerson>
  <!-- システムメッセージの配信元となるユーザのコード
```

- \* ジョブの完了メッセージなど、個人が特定できない場合の配信元となります。
- \* 本設定に合わせて、ユーザ作成及びメールアドレスの設定をお願いします。

-->

**<deliverUserCd></deliverUserCd>**

<!-- セレクトボックスの表示最大数

- \* セレクトボックスの表示最大数です。

- \* 最大数を越えたセレクト内容はモーダルで検索、設定します。

- \* 未設定の場合は全件表示します。

-->

**<showSelectOptionMaxCount>10</showSelectOptionMaxCount>**

<!-- ファイルタグの1ファイルサイズ上限(KB)

0が指定された場合は上限なし。-->

**<maxFileSize>0</maxFileSize>**

**</defaultSetting>**

<!-- 会社毎の設定 -->

<!--

**<tenantSettings>**

**<tenantSetting>**

**<tenantId>%テナントID%</tenantId>**

**<companySettings>**

**<companySetting>**

**<companyCd>%会社コード%</companyCd>**

**<settings>**

**<defaultDepartmentSetCd></defaultDepartmentSetCd>**

**<companyCurrencyCd>JPY</companyCurrencyCd>**

**<amountConvertRoundMode>HALF\_UP</amountConvertRoundMode>**

**<timeFormat>H99</timeFormat>**

**<relationshipOwnPerson>100004-10</relationshipOwnPerson>**

**<deliverUserCd></deliverUserCd>**

**<showSelectOptionMaxCount>10</showSelectOptionMaxCount>**

**<maxFileSize></maxFileSize>**

**</settings>**

**</companySetting>**

**</companySettings>**

**</tenantSetting>**

**</tenantSettings>**

-->

**</baseSettings>**

## リファレンス

### intra-mart Accel Kaiden! で利用する組織セットコード

**タグ名** defaultDepartmentSetCd

intra-mart Accel Kaiden! で利用する組織セットコードを設定します。

設定した組織セットに所属する組織のみを利用します。

省略するとすべての組織セットを利用し、「%company%」を指定した場合は会社コードと同じ組織セットコードの組織セットを利用します。

#### 【設定項目】



```

<?xml version="1.0" encoding="UTF-8" standalone="no"?>
<baseSettings xmlns="http://kaiden.slcs.co.jp/xmlschema/baseSettings">
  <defaultSetting>
    <!-- 当モジュールで利用する標準の組織セットコード
    * 設定した組織セットのみ利用します。
    * 省略するとすべての組織セットを利用します。
    * %company%を指定すると、会社コードと同じ組織セットのみを利用します。
    -->
    <defaultDepartmentSetCd></defaultDepartmentSetCd>

    ... 略 ...

  </defaultSetting>

  <!-- 会社毎の設定 -->
  <!--
  <tenantSettings>
    <tenantSetting>
      <tenantId>%テナントID%</tenantId>
      <companySettings>
        <companySetting>
          <companyCd>%会社コード%</companyCd>
          <settings>
            <defaultDepartmentSetCd></defaultDepartmentSetCd>

            ... 略 ...

          </settings>
        </companySetting>
      </companySettings>
    </tenantSetting>
  </tenantSettings>
  -->
</baseSettings>

```

必須項目            ×

複数設定            ×

設定値・設定する内容    以下のいずれかを指定できます。

- **組織セットコード**（IM-共通マスタ - 組織マスタ）  
設定した組織セットに所属する組織のみを利用します。
- **%company%**  
会社コードと同じ組織セットコードの組織セットを利用します。

単位・型            文字列 (xxxxxxx)

省略時のデフォルト値    なし（すべての組織セットを利用します。）

親タグ            defaultSetting, settings(companySetting)

#### 会社通貨コード

タグ名    companyCurrencyCd

intra-mart Accel Kaiden! を利用する会社の通貨コードを設定します。  
レート計算時や特に通貨の指定のない金額項目の通貨コードとして利用します。  
会社通貨はスケール（小数点桁数）が0の通貨である必要があります。

【設定項目】

```

<?xml version="1.0" encoding="UTF-8" standalone="no"?>
<baseSettings xmlns="http://kaiden.slcs.co.jp/xmlschema/baseSettings">
  <defaultSetting>

    ... 略 ...

    <!-- 会社通貨コード
    * 換算額 (取引額 * レート) を行う際のレートを導出する通貨コード
    * または特に通貨の指定のない金額項目の通貨コード
    -->
    <companyCurrencyCd>JPY</companyCurrencyCd>

    ... 略 ...

  </defaultSetting>

  <!-- 会社毎の設定 -->
  <!--
  <tenantSettings>
    <tenantSetting>
      <tenantId>%テナントID%</tenantId>
      <companySettings>
        <companySetting>
          <companyCd>%会社コード%</companyCd>
          <settings>

            ... 略 ...

            <companyCurrencyCd>JPY</companyCurrencyCd>

            ... 略 ...

          </settings>
        </companySetting>
      </companySettings>
    </tenantSetting>
  </tenantSettings>
  -->
</baseSettings>

```

必須項目	○
複数設定	×
設定値・設定する内容	通貨コード (IM-共通マスタ - 通貨マスタ)
単位・型	文字列 (xxxxxxx)
親タグ	defaultSetting, settings(companySetting)

レート計算時の端数処理モード

タグ名    amountConvertRoundMode

intra-mart Accel Kaiden! でレート計算を行う際の端数処理を設定します。

【設定項目】

```

<?xml version="1.0" encoding="UTF-8" standalone="no"?>
<baseSettings xmlns="http://kaiden.slcs.co.jp/xmlschema/baseSettings">
  <defaultSetting>

    ... 略 ...

    <!-- 換算額（取引額*レート）のは端数処理モード
    * 以下のいずれかを指定できます.
    ** CEILING :正の無限大に近づくように丸めるモード（切り上げ）
    ** FLOOR :負の無限大に近づくように丸めるモード（切り捨て）
    ** DOWN :0 に近づくように丸めるモード（正の数の場合は切り捨て、負の数の場合は切り上げ）
    ** UP :0 から離れるように丸めるモード（正の数の場合は切り上げ、負の数の場合は切り捨て）
    ** HALF_DOWN :「もっとも近い数字」に丸めるモード。ただし、両隣りの数字が等距離の場合は切り捨て（五捨六入）
    ** HALF_UP :「もっとも近い数字」に丸めるモード。ただし、両隣りの数字が等距離の場合は切り上げ（四捨五入）
    ** HALF_EVEN :「もっとも近い数字」に丸めるモード。ただし、両隣りの数字が等距離の場合は偶数側に丸め（最近接偶数丸め）
    -->
    <amountConvertRoundMode>HALF_UP</amountConvertRoundMode>

    ... 略 ...

  </defaultSetting>
  <!-- 会社毎の設定 -->
  <!--
  <tenantSettings>
    <tenantSetting>
      <tenantId>%テナントID%</tenantId>
      <companySettings>
        <companySetting>
          <companyCd>%会社コード%</companyCd>
          <settings>

            ... 略 ...

            <amountConvertRoundMode>FLOOR</amountConvertRoundMode>

            ... 略 ...

          </settings>
        </companySetting>
      </companySettings>
    </tenantSetting>
  </tenantSettings>
  -->
</baseSettings>

```

必須項目           ○

複数設定           ×

設定値・設定する内容 以下のいずれかを指定できます。

- **CEILING** (切り上げ)  
正の無限大に近づくように丸めるモード

例) 小数値の端数処理

端数処理前	端数処理後
1.5	2
-1.5	-1

- **FLOOR** (切り捨て)  
負の無限大に近づくように丸めるモード

例) 小数値の端数処理

端数処理前	端数処理後
1.5	1
-1.5	-2

- **DOWN** (正の数の場合は切り捨て、負の数の場合は切り上げ)  
0 に近づくように丸めるモード

例) 小数値の端数処理

端数処理前	端数処理後
1.5	1
-1.5	-1

- **UP** (正の数の場合は切り上げ、負の数の場合は切り捨て)  
0 から離れるように丸めるモード

例) 小数値の端数処理

端数処理前	端数処理後
1.5	2
-1.5	-2

- **HALF\_DOWN** (五捨六入)  
「もっとも近い数字」に丸めるモード  
ただし、両隣りの数字が等距離の場合は切り捨てます。

例) 小数値の端数処理

端数処理前	端数処理後
1.4	1
1.5	1
1.6	2

- **HALF\_UP** (四捨五入)  
「もっとも近い数字」に丸めるモード  
ただし、両隣りの数字が等距離の場合は切り上げます。

例) 小数値の端数処理

端数処理前	端数処理後
1.4	1

1.5	2
1.6	2

- HALF\_EVEN** (最近接偶数丸め)  
 「もっとも近い数字」に丸めるモード  
 ただし、両隣りの数字が等距離の場合は偶数側に丸めます。

例) 小数値の端数処理

端数処理前	端数処理後
1.5	2
2.5	2
3.5	4

単位・型	文字列 (xxxxxxx)
親タグ	defaultSetting, settings(companySetting)

#### 時刻表現方法

タグ名 timeFormat

intra-mart Accel Kaiden! の時刻表現方法をを設定します。  
 時刻入力用のテキストボックスでの表示方法として利用します。

#### 【設定項目】

```
<?xml version="1.0" encoding="UTF-8" standalone="no"?>
<baseSettings xmlns="http://kaiden.slcs.co.jp/xmlschema/baseSettings">
  <defaultSetting>
    ... 略 ...

    <!-- 時刻表現方法 ※timestampの書式には影響しません
    * 以下のいずれかを指定できます.
    ** "H99" : 24:00以降も「HH:MM」または「H:MM」と表現する
    ** "H24" : 24:00以降は「HH:MM」または「H:MM」に「+」を付与して表現する
    -->
    <timeFormat>H99</timeFormat>
  </defaultSetting>

  <!-- 会社毎の設定 -->
  <!--
  <tenantSettings>
    <tenantSetting>
      <tenantId>%テナントID%</tenantId>
      <companySettings>
        <companySetting>
          <companyCd>%会社コード%</companyCd>
          <settings>
            ... 略 ...

            <timeFormat>H99</timeFormat>

            ... 略 ...

          </settings>
        </companySetting>
      </companySettings>
    </tenantSetting>
  </tenantSettings>
  -->
</baseSettings>
```

必須項目	○												
複数設定	×												
設定値・設定する内容	以下のいずれかを指定できます。 <ul style="list-style-type: none"> <li>■ <b>H99</b> 24:00以降も「HH:MM」または「H:MM」と表現する</li> <li>■ <b>H24</b> 24:00以降は「HH:MM」または「H:MM」に「+」を付与して表現する</li> </ul> <p>例) 時刻表現方法の違い</p> <table border="1"> <thead> <tr> <th>時刻</th> <th>H99</th> <th>H24</th> </tr> </thead> <tbody> <tr> <td>24:00</td> <td>24:00</td> <td>24:00</td> </tr> <tr> <td>36:00 (翌日12:00)</td> <td>36:00</td> <td>+12:00</td> </tr> <tr> <td>60:00 (翌々日12:00)</td> <td>60:00</td> <td>++12:00</td> </tr> </tbody> </table>	時刻	H99	H24	24:00	24:00	24:00	36:00 (翌日12:00)	36:00	+12:00	60:00 (翌々日12:00)	60:00	++12:00
時刻	H99	H24											
24:00	24:00	24:00											
36:00 (翌日12:00)	36:00	+12:00											
60:00 (翌々日12:00)	60:00	++12:00											
単位・型	文字列 (xxxxxxx)												
親タグ	defaultSetting, settings(companySetting)												

続柄[本人]を特定するコード

タグ名 relationshipOwnPerson

従業員家族マスタで、本人を特定するための続柄コードを設定します。  
設定値は、項目マスタ（項目区分コード「100004」）に設定した項目である必要があります。

【設定項目】

```

<?xml version="1.0" encoding="UTF-8" standalone="no"?>
<baseSettings xmlns="http://kaiden.slcs.co.jp/xmlschema/baseSettings">
  <defaultSetting>

    ... 略 ...

    <!-- 続柄
         * 続柄[本人]を特定するコード
    -->
    <relationshipOwnPerson>100004-10</relationshipOwnPerson>

    ... 略 ...

  </defaultSetting>

  <!-- 会社毎の設定 -->
  <!--
  <tenantSettings>
    <tenantSetting>
      <tenantId>%テナントID%</tenantId>
      <companySettings>
        <companySetting>
          <companyCd>%会社コード%</companyCd>
          <settings>

            ... 略 ...

            <relationshipOwnPerson>100004-10</relationshipOwnPerson>

            ... 略 ...

          </settings>
        </companySetting>
      </companySettings>
    </tenantSetting>
  </tenantSettings>
  -->
</baseSettings>

```

必須項目	○
複数設定	×
設定値・設定する内容	項目ID (項目区分コード + “_” + 項目コード)
単位・型	文字列 (xxxxxxx)
親タグ	defaultSetting, settings(companySetting)

#### システムメッセージの配信元となるユーザのコード

タグ名 deliverUserCd

intra-mart Accel Kaiden! でシステムメッセージを配信する際の配信元のユーザコードを設定します。  
 本設定にあわせて、配信元に設定したユーザのメールアドレス設定が必要です。  
 標準機能では、システムメッセージ配信はありません。（拡張機能用の設定です。）

#### 【設定項目】

```

<?xml version="1.0" encoding="UTF-8" standalone="no"?>
<baseSettings xmlns="http://kaiden.slcs.co.jp/xmlschema/baseSettings">
  <defaultSetting>

    ... 略 ...

    <!-- システムメッセージの配信元となるユーザのコード
    * ジョブの完了メッセージなど、個人が特定できない場合の配信元となります。
    * 本設定に合わせて、ユーザ作成及びメールアドレスの設定をお願いします。
    -->
    <deliverUserCd></deliverUserCd>

    ... 略 ...

  </defaultSetting>

  <!-- 会社毎の設定 -->
  <!--
  <tenantSettings>
    <tenantSetting>
      <tenantId>%テナントID%</tenantId>
      <companySettings>
        <companySetting>
          <companyCd>%会社コード%</companyCd>
        <settings>

          ... 略 ...

          <deliverUserCd></deliverUserCd>

          ... 略 ...

        </settings>
      </companySetting>
    </companySettings>
  </tenantSetting>
</tenantSettings>
-->
</baseSettings>

```

必須項目	×
複数設定	×
設定値・設定する内容	ユーザコード（IM-共通マスタ - ユーザマスタ）
単位・型	文字列 (xxxxxxx)
省略時のデフォルト値	なし（システムメッセージの配信を行いません。）
親タグ	defaultSetting, settings(companySetting)

#### セレクトボックスの表示最大数

タグ名 showSelectOptionMaxCount

intra-mart Accel Kaiden! で利用するセレクトボックスの表示最大数を設定します。  
各セレクトボックスで表示件数を超える場合、追加検索機能を利用できます。

#### 【設定項目】



```

<?xml version="1.0" encoding="UTF-8" standalone="no"?>
<baseSettings xmlns="http://kaiden.slcs.co.jp/xmlschema/baseSettings">
  <defaultSetting>

    ... 略 ...

    <!-- セレクトボックスの表示最大数
    * セレクトボックスの表示最大数です。
    * 最大数を越えたセレクト内容はモーダルで検索、設定します。
    * 未設定の場合は全件表示します。
    -->
    <showSelectOptionMaxCount>10</showSelectOptionMaxCount>

    ... 略 ...

  </defaultSetting>

  <!-- 会社毎の設定 -->
  <!--
  <tenantSettings>
    <tenantSetting>
      <tenantId>%テナントID%</tenantId>
      <companySettings>
        <companySetting>
          <companyCd>%会社コード%</companyCd>
          <settings>

            ... 略 ...

            <showSelectOptionMaxCount>10</showSelectOptionMaxCount>

            ... 略 ...

          </settings>
        </companySetting>
      </companySettings>
    </tenantSetting>
  </tenantSettings>
  -->
</baseSettings>

```

必須項目	×
複数設定	×
設定値・設定する内容	表示件数
単位・型	数値
省略時のデフォルト値	なし（全件表示します。）
親タグ	defaultSetting, settings(companySetting)

ファイルタグの1ファイルサイズ上限

タグ名 maxFileSize

intra-mart Accel Kaiden! で利用するファイルタグの1ファイルの添付可能サイズの上限を設定します。

【設定項目】

```
<?xml version="1.0" encoding="UTF-8" standalone="no"?>
<baseSettings xmlns="http://kaiden.slcs.co.jp/xmlschema/baseSettings">
  <defaultSetting>

    ... 略 ...

    <!-- ファイルタグの1ファイルサイズ上限(KB)
    0が指定された場合は上限なし。-->
    <maxFileSize>0</maxFileSize>

    ... 略 ...

  </defaultSetting>

  <!-- 会社毎の設定 -->
  <!--
  <tenantSettings>
    <tenantSetting>
      <tenantId>%テナントID%</tenantId>
      <companySettings>
        <companySetting>
          <companyCd>%会社コード%</companyCd>
          <settings>

            ... 略 ...

            <maxFileSize></maxFileSize>

            ... 略 ...

          </settings>
        </companySetting>
      </companySettings>
    </tenantSetting>
  </tenantSettings>
  -->
</baseSettings>
```

必須項目	×
複数設定	×
設定値・設定する内容	添付可能な1ファイルのサイズ上限
単位・型	数値
省略時のデフォルト値	なし（ファイルサイズの上限を設定しません。）
親タグ	defaultSetting, settings(companySetting)

## 経路検索設定

### 項目

- 概要
- リファレンス
  - 経路検索の利用有無
  - 経路検索用アクションクラス

### 概要

経路検索の利用設定を行います。

モジュール	intra-mart Accel Kaiden! 基盤モジュール
設定場所	WEB-INF/conf/kaiden2/RouteSearchSettings.xml

### RouteSearchSettings.xml

```
<?xml version="1.0" encoding="UTF-8" standalone="no"?>
<routeSearchSettings xmlns="http://kaiden.slcs.co.jp/xmlschema/routeSearchSettings">
  <defaultSettings>
    <!-- 経路検索利用有無 -->
    <use>>false</use>
    <!-- 経路検索用アクションクラス -->
    <actionClass>kaiden/route/ekispertWeb</actionClass>
  </defaultSettings>

  <!-- 会社毎の設定 -->
  <!--
  <companySettings>
    <companySetting>
      <companyCd>%会社コード%</companyCd>
      <settings>
        <use>>false</use>
        <actionClass>kaiden/route/ekispertWeb</actionClass>
      </settings>
    </companySetting>
  </companySettings>
  -->
</routeSearchSettings>
```

## リファレンス

### 経路検索の利用有無

タグ名 use

経路検索の利用有無を設定します。

#### 【設定項目】

```
<?xml version="1.0" encoding="UTF-8" standalone="no"?>
<routeSearchSettings xmlns="http://kaiden.slcs.co.jp/xmlschema/routeSearchSettings">
  <defaultSettings>
    <!-- 経路検索利用有無 -->
    <use>>false</use>

    ... 略 ...

  </defaultSettings>

  <!-- 会社毎の設定 -->
  <companySettings>
    <companySetting>
      <companyCd>%会社コード%</companyCd>
      <settings>
        <use>>false</use>

        ... 略 ...

      </settings>
    </companySetting>
  </companySettings>
</routeSearchSettings>
```

必須項目 ○

複数設定 ×

設定値・設定する内容 以下のいずれかを指定できます。

- **true**  
経路検索を利用します。
- **false**  
経路検索を利用しません。

単位・型	文字列 (xxxxxxx)
親タグ	defaultSetting, settings(companySetting)

経路検索用アクションクラス

タグ名 actionClass

経路検索用のアクションクラスを設定します。

【設定項目】

```
<?xml version="1.0" encoding="UTF-8" standalone="no"?>
<routeSearchSettings xmlns="http://kaiden.slcs.co.jp/xmlschema/routeSearchSettings">
  <defaultSettings>

    ... 略 ...

    <!-- 経路検索用アクションクラス -->
    <actionClass>kaiden/route/ekispertWeb</actionClass>
  </defaultSettings>

  <!-- 会社毎の設定 -->
  <companySettings>
    <companySetting>
      <companyCd>%会社コード%</companyCd>
      <settings>

        ... 略 ...

        <actionClass>kaiden/route/ekispertWeb</actionClass>
      </settings>
    </companySetting>
  </companySettings>
</routeSearchSettings>
```

必須項目	×
複数設定	×

設定値・設定する内容 以下のいずれかを指定できます。

- **kaiden/route/ekispertWeb**  
 駅すばあと(Web版)と連携する場合に設定します。

単位・型	文字列 (xxxxxxx)
省略時のデフォルト値	なし
親タグ	defaultSetting, settings(companySetting)

駅すばあと(Web版)設定

項目

- 概要
- リファレンス
  - 駅すばあとWeb版のURL
  - 駅すばあとWeb版key
  - Proxy利用有無
  - Proxyのアドレス
  - Proxyのポート番号
  - Proxyに対する認証ユーザ
  - Proxyに対する認証ユーザのパスワード
- リファレンス(駅すばあとの検索条件)
  - 詳細探索条件データ
  - 飛行機の探索条件
  - 新幹線の探索条件
  - 新幹線のぞみの探索条件
  - 寝台列車の探索条件
  - 有料特急の探索条件
  - 高速バスの探索条件
  - 連絡バスの探索条件
  - 路線バスの探索条件
  - 深夜急行バスの探索条件
  - 船の探索条件
  - 有料普通列車の探索条件
  - 駅間徒歩の探索条件
  - JR路線の探索条件
  - 乗換えの探索条件
  - 出発駅乗車待ち平均時間の利用の探索条件
  - 特急始発駅の探索条件
  - 路線バスのみ探索有無
  - 乗換え時間の探索条件
  - 路線名あいまい指定
  - 経由駅指定の継承
  - 特急料金種別希望初期値
  - 定期種別初期値
  - JR季節料金の考慮有無
  - 学割乗車券の計算有無
  - 航空運賃の指定
  - 航空保険特別料金を含むか否か
  - 乗車券計算のシステムの指定
  - 2区間定期
  - ソート種別
  - 片道運賃探索時のソート種別
  - 定期運賃探索時のソート種別
  - 最大回答数
  - 最大探索数

概要

駅すばあと(Web版)の利用設定を行います。

モジュール

intra-mart Accel Kaiden! 基盤モジュール

設定場所

WEB-INF/conf/kaiden2/EkispertWebSettings.xml

**EkispertWebSettings.xml**

```
<?xml version="1.0" encoding="UTF-8" standalone="no"?>
```

```

<ekispartWebSettings xmlns="http://kaiden.slcs.co.jp/xmlschema/ekispartWebSettings">
<defaultSettings>
  <!-- 駅すばあとWeb版URL-->
  <url></url>
  <!-- 駅すばあとWeb版key -->
  <key></key>
  <!-- Proxy利用有無 -->
  <proxy></proxy>
  <!-- Proxyのアドレス(Proxyを利用しない場合は省略可) -->
  <proxy_host></proxy_host>
  <!-- Proxyのポート番号(Proxyを利用しない場合は省略可) -->
  <proxy_port></proxy_port>
  <!-- Proxyに対する認証ユーザ(Proxyを利用しない、Proxyが認証を必要としない場合は省略可) -->
  <proxy_user></proxy_user>
  <!-- Proxyに対する認証ユーザのパスワード(Proxyを利用しない、Proxyが認証を必要としない場合は省略可) -->
  <proxy_password></proxy_password>

  <!-- 詳細探索条件データ(省略可。省略された場合は特に考慮しません) -->
  <detail></detail>
  <!-- 飛行機の探索条件(省略可。省略時はnormalか、detailの値となります。)
  * 以下のいずれかを指定できます。
  ** light : 気軽に利用
  ** normal : 普通に利用
  ** bit : 極力利用しない
  ** never : 利用しない
  -->
  <plane>normal</plane>
  <!-- 新幹線の探索条件(省略可。省略時はnormalか、detailの値となります。)
  * 以下のいずれかを指定できます。
  ** normal : 利用する
  ** never : 利用しない
  -->
  <shinkansen>normal</shinkansen>
  <!-- 新幹線のぞみの探索条件(省略可。省略時はnormalか、detailの値となります。)
  * 以下のいずれかを指定できます。
  ** normal : 利用する
  ** never : 利用しない
  -->
  <shinkansenNozomi>normal</shinkansenNozomi>
  <!-- 寝台列車の探索条件(省略可。省略時はneverか、detailの値となります。)
  * 以下のいずれかを指定できます。
  ** possible : 極力利用する
  ** normal : 普通に利用
  ** never : 利用しない
  -->
  <sleeperTrain>never</sleeperTrain>
  <!-- 有料特急の探索条件(省略可。省略時はnormalか、detailの値となります。)
  * 以下のいずれかを指定できます。
  ** normal : 利用する
  ** never : 利用しない
  -->
  <limitedExpress>normal</limitedExpress>
  <!-- 高速バスの探索条件(省略可。省略時はnormalか、detailの値となります。)
  * 以下のいずれかを指定できます。
  ** light : 気軽に利用
  ** normal : 普通に利用
  ** bit : 極力利用しない
  ** never : 利用しない
  -->
  <highwayBus>normal</highwayBus>
  <!-- 連絡バスの探索条件(省略可。省略時はnormalか、detailの値となります。)
  * 以下のいずれかを指定できます。
  ** light : 気軽に利用
  ** normal : 普通に利用
  ** bit : 極力利用しない
  ** never : 利用しない
  -->
  <connectionBus>normal</connectionBus>
  <!-- 路線バスの探索条件(省略可。省略時はnormalか、detailの値となります。)
  * 以下のいずれかを指定できます。
  ** normal : 利用する
  ** never : 利用しない
  -->

```

```

-->
<localBus>normal</localBus>
<!-- 深夜急行バスの探索条件(探索種別がplainの場合は無効です。省略可。省略時はneverか、detailの値となります。)
* 以下のいずれかを指定できます。
** normal :利用する
** never :利用しない
-->
<midnightBus>normal</midnightBus>
<!-- 船の探索条件(省略可。省略時はnormalか、detailの値となります。)
* 以下のいずれかを指定できます。
** light :気軽に利用
** normal :普通に利用
** bit :極力利用しない
** never :利用しない
-->
<ship>normal</ship>
<!-- 有料普通列車の探索条件(探索種別がplainの場合は無効です。省略可。省略時はnormalか、detailの値となります。)
* 以下のいずれかを指定できます。
** normal :利用する
** never :利用しない
-->
<liner>normal</liner>
<!-- 駅間徒歩の探索条件(探索種別がplainの場合にのみ有効です。省略可。省略時はnormalか、detailの値となります。)
* 以下のいずれかを指定できます。
** normal :気にならない
** little :少し気になる
** never :利用しない
-->
<walk>normal</walk>
<!-- JR路線の探索条件(探索種別がplainの場合にのみ有効です。省略可。省略時はnormalか、detailの値となります。)
* 以下のいずれかを指定できます。
** light :気軽に利用
** normal :普通に利用
** bit :極力利用しない
-->
<useJR>normal</useJR>
<!-- 乗換えの探索条件(探索種別がplainの場合にのみ有効です。省略可。省略時はnormalか、detailの値となります。)
* 以下のいずれかを指定できます。
** light :少し気になる
** normal :気にならない
** never :利用しない
-->
<transfer>normal</transfer>
<!-- 出発駅乗車待ち平均時間の利用の探索条件(探索種別がplainの場合にのみ有効です。省略可。省略時はtrueか、detailの値となります。)
* 以下のいずれかを指定できます。
** true :平均待ち時間を利用する
** false :待ち時間なし
-->
<waitAverageTime>true</waitAverageTime>
<!-- 特急始発駅の探索条件(探索種別がplainの場合にのみ有効です。省略可。省略時はnormalか、detailの値となります。)
* 以下のいずれかを指定できます。
** possible :なるべく利用
** normal :普通に利用
-->
<expressStartingStation>normal</expressStartingStation>
<!-- 路線バスのみ探索有無(探索種別がplainの場合にのみ有効です。省略可。省略時はfalseか、detailの値となります。)
* 以下のいずれかを指定できます。
** true :する
** false :しない
-->
<localBusOnly>false</localBusOnly>
<!-- 乗換え時間の探索条件(探索種別がplainの場合は無効です。省略可。省略時はnormalか、detailの値となります。)
* 以下のいずれかを指定できます。
** normal :駅すばあとの既定値
** moreMargin:既定値より少し余裕をみる
** mostMargin:既定値より余裕をみる
** lessMargin:既定値より短い時間にする
-->
<transferTime>normal</transferTime>
<!-- 路線名あいまい指定(探索種別がplainの場合にのみ有効です。省略可。省略時はfalseか、detailの値となります。)
* 以下のいずれかを指定できます。
** true :あいまいに行く
** false :厳格に行く

```

```

-->
<fuzzyLine>>false</fuzzyLine>
<!-- 経由駅指定の継承(省略可。省略時はfalseか、detailの値となります。)
* 以下のいずれかを指定できます。
** true    :する
** false   :しない
-->
<entryPathBehavior>>false</entryPathBehavior>
<!-- 特急料金種別希望初期値(省略可。省略時はfreeか、detailの値となります。)
* 以下のいずれかを指定できます。
** free    :自由席
** reserved:指定席
** green   :グリーン
-->
<surchargeKind>reserved</surchargeKind>
<!-- 定期種別初期値(省略可。省略時はbusinessか、detailの値となります。)
* 以下のいずれかを指定できます。
** business:通勤
** highSchool:学割(高校)
** university:学割
-->
<teikiKind>bussiness</teikiKind>
<!-- JR季節料金の考慮有無(省略可。省略時はtrueか、detailの値となります。)
* 以下のいずれかを指定できます。
** true    :繁忙期・閑散期の季節料金を考慮する
** false   :無視する
-->
<jrSeasonalRate>>true</jrSeasonalRate>
<!-- 学割乗車券の計算有無(省略可。省略時はfalseか、detailの値となります。)
* 以下のいずれかを指定できます。
** true    :計算する
** false   :計算しない
-->
<studentDiscount>>false</studentDiscount>
<!-- 航空運賃の指定(省略可。省略時はtokuwariか、detailの値となります。)
* 以下のいずれかを指定できます。
** normal  :常に普通運賃を採用
** tokuwari:特定便割引を極力採用
-->
<airFare>tokuwari</airFare>
<!-- 航空保険特別料金を含むか否か(省略可。省略時はtrueか、detailの値となります。)
* 以下のいずれかを指定できます。
** true    :運賃に含む
** false   :運賃に含まない
-->
<includeInsurance>>true</includeInsurance>
<!-- 乗車券計算のシステムの指定(省略可。省略時はnormalか、detailの値となります。)
* 以下のいずれかを指定できます。
** normal  :普通乗車券として計算
** ic      :IC乗車券カードとして計算
-->
<ticketSystemType>normal</ticketSystemType>
<!-- 2区間定期(だぶる一と、JR 2区間定期)の利用有無(省略可。省略時はfalseか、detailの値となります。)
* 以下のいずれかを指定できます。
** true    :利用する
** false   :利用しない
-->
<nikukanteiki>>false</nikukanteiki>

<!-- ソート種別(省略可。省略された場合は、駅すばあと探索順となります)
* 以下のいずれかを指定できます。
** ekispert :駅すばあと探索順
** price    :料金順
** time     :時間順
** teiki    :定期券の料金順
** transfer :乗換回数順
** co2      :CO2排出量順
** teiki1   :1ヶ月定期券の料金順
** teiki3   :3ヶ月定期券の料金順
** teiki6   :6ヶ月定期券の料金順
-->

```



```

<sort>price</sort>
<!-- 片道運賃探索時のソート種別(省略可。省略された場合は、省略時はソート種別の設定を利用)
* 以下のいずれかを指定できます。
** ekispert :駅すばあと探索順
** price   :料金順
** time    :時間順
** teiki   :定期券の料金順
** transfer :乗換回数順
** co2     :CO2排出量順
** teiki1  :1ヶ月定期券の料金順
** teiki3  :3ヶ月定期券の料金順
** teiki6  :6ヶ月定期券の料金順
-->

<sort_oneway>price</sort_oneway>
<!-- 定期運賃探索時のソート種別(省略可。省略された場合は、省略時はソート種別の設定を利用)
* 以下のいずれかを指定できます。
** ekispert :駅すばあと探索順
** price    :料金順
** time     :時間順
** teiki    :定期券の料金順
** transfer :乗換回数順
** co2     :CO2排出量順
** teiki1  :1ヶ月定期券の料金順
** teiki3  :3ヶ月定期券の料金順
** teiki6  :6ヶ月定期券の料金順
-->

<sort_teiki>teiki6</sort_teiki>
<!-- 最大回答数。最大20 (省略可。省略時は5となります) -->
<answerCount>5</answerCount>
<!-- 最大探索数。最大20 (省略可。省略時は5となります) -->
<searchCount>5</searchCount>
</defaultSettings>

<!-- 会社毎の設定 -->
<!--
<companySettings>
  <companySetting>
    <companyCd>%会社コード%</companyCd>
    <settings>
      <url></url>
      <key></key>
      <proxy>>false</proxy>
      <proxy_host></proxy_host>
      <proxy_port></proxy_port>
      <proxy_user></proxy_user>
      <proxy_password></proxy_password>
      <detail></detail>
      <plane>normal</plane>
      <shinkansen>normal</shinkansen>
      <shinkansenNozomi>normal</shinkansenNozomi>
      <sleeperTrain>never</sleeperTrain>
      <limitedExpress>normal</limitedExpress>
      <highwayBus>normal</highwayBus>
      <connectionBus>normal</connectionBus>
      <localBus>normal</localBus>
      <midnightBus>normal</midnightBus>
      <ship>normal</ship>
      <liner>normal</liner>
      <walk>normal</walk>
      <useJR>normal</useJR>
      <transfer>normal</transfer>
      <waitAverageTime>>true</waitAverageTime>
      <expressStartingStation>normal</expressStartingStation>
      <localBusOnly>>false</localBusOnly>
      <transferTime>normal</transferTime>
      <fuzzyLine>>false</fuzzyLine>
      <entryPathBehavior>>false</entryPathBehavior>
      <surchargeKind>reserved</surchargeKind>
      <teikiKind>bussiness</teikiKind>
      <jrSeasonalRate>>true</jrSeasonalRate>
      <studentDiscount>>false</studentDiscount>
      <airFare>tokuwari</airFare>
      <includeInsurance>>true</includeInsurance>

```

```

<ticketSystemType>normal</ticketSystemType>
<nikukanteiki>>false</nikukanteiki>
<sort>price</sort>
<sort_oneway>price</sort_oneway>
<sort_teiki>teiki6</sort_teiki>
<answerCount>5</answerCount>
<searchCount>5</searchCount>
</settings>
</companySetting>
</companySettings>
-->
</ekispertWebSettings>
    
```

## リファレンス

### 駅すばあとWeb版のURL

タグ名 url

駅すばあとWeb版のURLを設定します。

#### 【設定項目】

```

<?xml version="1.0" encoding="UTF-8" standalone="no"?>
<ekispertWebSettings xmlns="http://kaiden.slcs.co.jp/xmlschema/ekispertWebSettings">
  <defaultSettings>
    <!-- 駅すばあとWeb版URL-->
    <url></url>

    ... 略 ...

  </defaultSettings>

  <!-- 会社毎の設定 -->
  <companySettings>
    <companySetting>
      <companyCd>%会社コード%</companyCd>
      <settings>
        <url></url>

        ... 略 ...

      </settings>
    </companySetting>
  </companySettings>
</ekispertWebSettings>
    
```

必須項目	×
複数設定	×
設定値・設定する内容	駅すばあとWeb版のURL
単位・型	文字列 (xxxxxxx)
省略時のデフォルト値	なし
親タグ	defaultSetting, settings(companySetting)

### 駅すばあとWeb版key

タグ名 key

駅すばあとWeb版の認証キーを設定します。

#### 【設定項目】

```

<?xml version="1.0" encoding="UTF-8" standalone="no"?>
<ekispertWebSettings xmlns="http://kaiden.slcs.co.jp/xmlschema/ekispertWebSettings">
  <defaultSettings>
    ... 略 ...
    <!-- 駅すばあとWeb版key -->
    <key></key>
    ... 略 ...
  </defaultSettings>
  <!-- 会社毎の設定 -->
  <companySettings>
    <companySetting>
      <companyCd>%会社コード%</companyCd>
      <settings>
        ... 略 ...
      </settings>
    </companySetting>
  </companySettings>
</ekispertWebSettings>

```

必須項目	×
複数設定	×
設定値・設定する内容	駅すばあとWeb版の認証キー
単位・型	文字列 (xxxxxxx)
省略時のデフォルト値	なし
親タグ	defaultSetting, settings(companySetting)

#### Proxy利用有無

タグ名 proxy

駅すばあとWeb版利用時のProxy利用有無を設定します。

#### 【設定項目】

```

<?xml version="1.0" encoding="UTF-8" standalone="no"?>
<ekispertWebSettings xmlns="http://kaiden.slcs.co.jp/xmlschema/ekispertWebSettings">
  <defaultSettings>

    ... 略 ...

    <!-- Proxy利用有無 -->
    <proxy></proxy>

    ... 略 ...

  </defaultSettings>

  <!-- 会社毎の設定 -->
  <companySettings>
    <companySetting>
      <companyCd>%会社コード%</companyCd>
      <settings>

        ... 略 ...

        <proxy></proxy>

        ... 略 ...

      </settings>
    </companySetting>
  </companySettings>
</ekispertWebSettings>

```

必須項目                   ○

複数設定                   ×

設定値・設定する内容   以下のいずれかを指定できます。

- **true**  
Proxyを利用します。
- **false**  
Proxyを利用しません。

単位・型                   文字列 (xxxxxxx)

親タグ                   defaultSetting, settings(companySetting)

#### Proxyのアドレス

タグ名 proxy\_host

駅すばあとWeb版利用時のProxyアドレスを設定します。

【設定項目】

```

<?xml version="1.0" encoding="UTF-8" standalone="no"?>
<ekispertWebSettings xmlns="http://kaiden.slcs.co.jp/xmlschema/ekispertWebSettings">
  <defaultSettings>

    ... 略 ...

    <!-- Proxyのアドレス(Proxyを利用しない場合は省略可) -->
    <proxy_host></proxy_host>

    ... 略 ...

  </defaultSettings>

  <!-- 会社毎の設定 -->
  <companySettings>
    <companySetting>
      <companyCd>%会社コード%</companyCd>
      <settings>

        ... 略 ...

        <proxy_host></proxy_host>

        ... 略 ...

      </settings>
    </companySetting>
  </companySettings>
</ekispertWebSettings>

```

必須項目	× (Proxyを利用しない場合は省略可能です)
複数設定	×
設定値・設定する内容	Proxyのアドレス
単位・型	文字列 (xxxxxxx)
省略時のデフォルト値	なし
親タグ	defaultSetting, settings(companySetting)

Proxyのポート番号

タグ名 proxy\_port

駅すばあとWeb版利用時のProxyポートを設定します。

【設定項目】

```

<?xml version="1.0" encoding="UTF-8" standalone="no"?>
<ekispertWebSettings xmlns="http://kaiden.slcs.co.jp/xmlschema/ekispertWebSettings">
  <defaultSettings>

    ... 略 ...

    <!-- Proxyのポート番号(Proxyを利用しない場合は省略可) -->
    <proxy_port></proxy_port>

    ... 略 ...

  </defaultSettings>

  <!-- 会社毎の設定 -->
  <companySettings>
    <companySetting>
      <companyCd>%会社コード%</companyCd>
      <settings>

        ... 略 ...

        <proxy_port></proxy_port>

        ... 略 ...

      </settings>
    </companySetting>
  </companySettings>
</ekispertWebSettings>

```

必須項目	× (Proxyを利用しない場合は省略可能です)
複数設定	×
設定値・設定する内容	Proxyのポート番号
単位・型	文字列 (xxxxxxx)
省略時のデフォルト値	なし
親タグ	defaultSetting, settings(companySetting)

#### Proxyに対する認証ユーザ

タグ名 proxy\_user

駅すばあとWeb版利用時のProxyに対する認証ユーザを設定します。

#### 【設定項目】

```

<?xml version="1.0" encoding="UTF-8" standalone="no"?>
<ekispertWebSettings xmlns="http://kaiden.slcs.co.jp/xmlschema/ekispertWebSettings">
  <defaultSettings>

    ... 略 ...

    <!-- Proxyに対する認証ユーザ(Proxyを利用しない、Proxyが認証を必要としない場合は省略可) -->
    <proxy_user></proxy_user>

    ... 略 ...

  </defaultSettings>

  <!-- 会社毎の設定 -->
  <companySettings>
    <companySetting>
      <companyCd>%会社コード%</companyCd>
      <settings>

        ... 略 ...

        <proxy_user></proxy_user>

        ... 略 ...

      </settings>
    </companySetting>
  </companySettings>
</ekispertWebSettings>

```

必須項目	× (Proxyを利用しない、Proxyが認証を必要としない場合は省略可能です)
複数設定	×
設定値・設定する内容	Proxyに対する認証ユーザ
単位・型	文字列 (xxxxxxx)
省略時のデフォルト値	なし
親タグ	defaultSetting, settings(companySetting)

#### Proxyに対する認証ユーザのパスワード

タグ名 proxy\_password

駅すばあとWeb版利用時のProxyに対する認証ユーザのパスワードを設定します。

【設定項目】

```

<?xml version="1.0" encoding="UTF-8" standalone="no"?>
<ekispertWebSettings xmlns="http://kaiden.slcs.co.jp/xmlschema/ekispertWebSettings">
  <defaultSettings>

    ... 略 ...

    <!-- Proxyに対する認証ユーザのパスワード(Proxyを利用しない、Proxyが認証を必要としない場合は省略可) -->
    <proxy_password></proxy_password>

    ... 略 ...

  </defaultSettings>

  <!-- 会社毎の設定 -->
  <companySettings>
    <companySetting>
      <companyCd>%会社コード%</companyCd>
      <settings>

        ... 略 ...

        <proxy_password></proxy_password>

        ... 略 ...

      </settings>
    </companySetting>
  </companySettings>
</ekispertWebSettings>

```

必須項目	× (Proxyを利用しない、Proxyが認証を必要としない場合は省略可能です)
複数設定	×
設定値・設定する内容	Proxyに対する認証ユーザのパスワード
単位・型	文字列 (xxxxxxx)
省略時のデフォルト値	なし
親タグ	defaultSetting, settings(companySetting)

#### リファレンス(駅すばあとの検索条件)

以降は駅すばあとWeb版の検索条件設定です。

詳細は「[駅すばあと Webサービスドキュメント](#)」を参照してください。

#### 詳細探索条件データ

タグ名 detail

#### 【設定項目】



```

<?xml version="1.0" encoding="UTF-8" standalone="no"?>
<ekispertWebSettings xmlns="http://kaiden.slcs.co.jp/xmlschema/ekispertWebSettings">
  <defaultSettings>

    ... 略 ...

    <!-- 詳細探索条件データ(省略可。省略された場合は特に考慮しません) -->
    <detail></detail>

    ... 略 ...

  </defaultSettings>

  <!-- 会社毎の設定 -->
  <companySettings>
    <companySetting>
      <companyCd>%会社コード%</companyCd>
      <settings>

        ... 略 ...

      </settings>
    </companySetting>
  </companySettings>
</ekispertWebSettings>

```

必須項目	×
複数設定	×
設定値・設定する内容	詳細探索条件データ
単位・型	文字列 (xxxxxxx)
省略時のデフォルト値	なし
親タグ	defaultSetting, settings(companySetting)

#### 飛行機の探索条件

タグ名 plane

#### 【設定項目】

```

<?xml version="1.0" encoding="UTF-8" standalone="no"?>
<ekispertWebSettings xmlns="http://kaiden.slcs.co.jp/xmlschema/ekispertWebSettings">
  <defaultSettings>

    ... 略 ...

    <!-- 飛行機の探索条件(省略可。省略時はnormalか、detailの値となります。)
    * 以下のいずれかを指定できます。
    ** light   : 気軽に利用
    ** normal  : 普通に利用
    ** bit     : 極力利用しない
    ** never   : 利用しない
    -->
    <plane>normal</plane>

    ... 略 ...

  </defaultSettings>

  <!-- 会社毎の設定 -->
  <companySettings>
    <companySetting>
      <companyCd>%会社コード%</companyCd>
      <settings>

        ... 略 ...

        <plane>normal</plane>

        ... 略 ...

      </settings>
    </companySetting>
  </companySettings>
</ekispertWebSettings>

```

必須項目	×
複数設定	×
設定値・設定する内容	以下のいずれかを指定できます。
	<ul style="list-style-type: none"> <li>▪ <b>light</b> 気軽に利用する</li> <li>▪ <b>normal</b> 普通に利用する</li> <li>▪ <b>bit</b> 極力利用しない</li> <li>▪ <b>never</b> 利用しない</li> </ul>
単位・型	文字列 (xxxxxxx)
省略時のデフォルト値	normalか、detailの値
親タグ	defaultSetting, settings(companySetting)

新幹線の探索条件

タグ名 shinkansen

---

【設定項目】

```
<?xml version="1.0" encoding="UTF-8" standalone="no"?>
<ekispertWebSettings xmlns="http://kaiden.slcs.co.jp/xmlschema/ekispertWebSettings">
  <defaultSettings>

    ... 略 ...

    <!-- 新幹線の探索条件(省略可。省略時はnormalか、detailの値となります。)
    * 以下のいずれかを指定できます。
    ** normal :利用する
    ** never  :利用しない
    -->
    <shinkansen>normal</shinkansen>

    ... 略 ...

  </defaultSettings>

  <!-- 会社毎の設定 -->
  <companySettings>
    <companySetting>
      <companyCd>%会社コード%</companyCd>
      <settings>

        ... 略 ...

        <shinkansen>normal</shinkansen>

        ... 略 ...

      </settings>
    </companySetting>
  </companySettings>
</ekispertWebSettings>
```

必須項目 ×

複数設定 ×

設定値・設定する内容 以下のいずれかを指定できます。

- **normal**  
新幹線を利用する
- **never**  
新幹線を利用しない

単位・型 文字列 (xxxxxxx)

省略時のデフォルト値 normalか、detailの値

親タグ defaultSetting, settings(companySetting)

新幹線のぞみの探索条件

タグ名 shinkansenNozomi

【設定項目】

```

<?xml version="1.0" encoding="UTF-8" standalone="no"?>
<ekispertWebSettings xmlns="http://kaiden.slcs.co.jp/xmlschema/ekispertWebSettings">
  <defaultSettings>

    ... 略 ...

    <!-- 新幹線のみ探索条件(省略可。省略時はnormalか、detailの値となります。)
    * 以下のいずれかを指定できます。
    ** normal :利用する
    ** never  :利用しない
    -->
    <shinkansenNozomi>normal</shinkansenNozomi>

    ... 略 ...

  </defaultSettings>

  <!-- 会社毎の設定 -->
  <companySettings>
    <companySetting>
      <companyCd>%会社コード%</companyCd>
      <settings>

        ... 略 ...

        <shinkansenNozomi>normal</shinkansenNozomi>

        ... 略 ...

      </settings>
    </companySetting>
  </companySettings>
</ekispertWebSettings>

```

必須項目 ×

複数設定 ×

設定値・設定する内容 以下のいずれかを指定できます。

- **normal**  
新幹線のみを利用する
- **never**  
新幹線のみを利用しない

単位・型 文字列 (xxxxxxx)

省略時のデフォルト値 normalか、detailの値

親タグ defaultSetting, settings(companySetting)

#### 寝台列車の探索条件

タグ名 sleeperTrain

#### 【設定項目】

```

<?xml version="1.0" encoding="UTF-8" standalone="no"?>
<ekispertWebSettings xmlns="http://kaiden.slcs.co.jp/xmlschema/ekispertWebSettings">
  <defaultSettings>

    ... 略 ...

    <!-- 寝台列車の探索条件(省略可。省略時はneverか、detailの値となります。)
    * 以下のいずれかを指定できます。
    ** possible :極力利用する
    ** normal   :普通に利用
    ** never    :利用しない
    -->
    <sleeperTrain>never</sleeperTrain>

    ... 略 ...

  </defaultSettings>

  <!-- 会社毎の設定 -->
  <companySettings>
    <companySetting>
      <companyCd>%会社コード%</companyCd>
      <settings>

        ... 略 ...

        <sleeperTrain>never</sleeperTrain>

        ... 略 ...

      </settings>
    </companySetting>
  </companySettings>
</ekispertWebSettings>

```

必須項目                    ×

複数設定                    ×

設定値・設定する内容    以下のいずれかを指定できます。

- **possible**  
寝台列車を極力利用する
- **normal**  
寝台列車を普通に利用する
- **never**  
寝台列車を利用しない

単位・型                    文字列 (xxxxxxx)

省略時のデフォルト値    neverか、detailの値

親タグ                      defaultSetting, settings(companySetting)

#### 有料特急の探索条件

タグ名 limitedExpress

#### 【設定項目】

```

<?xml version="1.0" encoding="UTF-8" standalone="no"?>
<ekispertWebSettings xmlns="http://kaiden.slcs.co.jp/xmlschema/ekispertWebSettings">
  <defaultSettings>

    ... 略 ...

    <!-- 有料特急の探索条件(省略可。省略時はnormalか、detailの値となります。)
    * 以下のいずれかを指定できます。
    ** normal :利用する
    ** never  :利用しない
    -->
    <limitedExpress>normal</limitedExpress>

    ... 略 ...

  </defaultSettings>

  <!-- 会社毎の設定 -->
  <companySettings>
    <companySetting>
      <companyCd>%会社コード%</companyCd>
      <settings>

        ... 略 ...

        <limitedExpress>normal</limitedExpress>

        ... 略 ...

      </settings>
    </companySetting>
  </companySettings>
</ekispertWebSettings>

```

必須項目	×
複数設定	×
設定値・設定する内容	以下のいずれかを指定できます。 <ul style="list-style-type: none"> <li>▪ <b>normal</b> 有料特急を利用する</li> <li>▪ <b>never</b> 有料特急を利用しない</li> </ul>
単位・型	文字列 (xxxxxxx)
省略時のデフォルト値	normalか、detailの値
親タグ	defaultSetting, settings(companySetting)

高速バスの探索条件

タグ名 highwayBus

【設定項目】

```

<?xml version="1.0" encoding="UTF-8" standalone="no"?>
<ekispertWebSettings xmlns="http://kaiden.slcs.co.jp/xmlschema/ekispertWebSettings">
  <defaultSettings>

    ... 略 ...

    <!-- 高速バスの探索条件(省略可。省略時はnormalか、detailの値となります。)
    * 以下のいずれかを指定できます。
    ** light   : 気軽に利用
    ** normal  : 普通に利用
    ** bit     : 極力利用しない
    ** never   : 利用しない
    -->
    <highwayBus>normal</highwayBus>

    ... 略 ...

  </defaultSettings>

  <!-- 会社毎の設定 -->
  <companySettings>
    <companySetting>
      <companyCd>%会社コード%</companyCd>
      <settings>

        ... 略 ...

        <highwayBus>normal</highwayBus>

        ... 略 ...

      </settings>
    </companySetting>
  </companySettings>
</ekispertWebSettings>

```

必須項目                    ×

複数設定                    ×

設定値・設定する内容    以下のいずれかを指定できます。

- **light**  
高速バスを気軽に利用する
- **normal**  
高速バスを普通に利用する
- **bit**  
高速バスを極力利用しない
- **never**  
高速バスを利用しない

単位・型                    文字列 (xxxxxxx)

省略時のデフォルト値    normalか、detailの値

親タグ                      defaultSetting, settings(companySetting)

#### 連絡バスの探索条件

タグ名 connectionBus

#### 【設定項目】

```

<?xml version="1.0" encoding="UTF-8" standalone="no"?>
<ekispertWebSettings xmlns="http://kaiden.slcs.co.jp/xmlschema/ekispertWebSettings">
  <defaultSettings>

    ... 略 ...

    <!-- 連絡バスの探索条件(省略可。省略時はnormalか、detailの値となります。)
    * 以下のいずれかを指定できます。
    ** light   : 気軽に利用
    ** normal  : 普通に利用
    ** bit     : 極力利用しない
    ** never   : 利用しない
    -->
    <connectionBus>normal</connectionBus>

    ... 略 ...

  </defaultSettings>

  <!-- 会社毎の設定 -->
  <companySettings>
    <companySetting>
      <companyCd>%会社コード%</companyCd>
      <settings>

        ... 略 ...

        <connectionBus>normal</connectionBus>

        ... 略 ...

      </settings>
    </companySetting>
  </companySettings>
</ekispertWebSettings>

```

必須項目 ×

複数設定 ×

設定値・設定する内容 以下のいずれかを指定できます。

- **light**  
連絡バスを気軽に利用する
- **normal**  
連絡バスを普通に利用する
- **bit**  
連絡バスを極力利用しない
- **never**  
連絡バスを利用しない

単位・型 文字列 (xxxxxxx)

省略時のデフォルト値 normalか、detailの値

親タグ defaultSetting, settings(companySetting)

#### 路線バスの探索条件

タグ名 localBus

#### 【設定項目】



```
<?xml version="1.0" encoding="UTF-8" standalone="no"?>
<ekispertWebSettings xmlns="http://kaiden.slcs.co.jp/xmlschema/ekispertWebSettings">
  <defaultSettings>

    ... 略 ...

    <!-- 路線バスの探索条件(省略可。省略時はnormalか、detailの値となります。)
    * 以下のいずれかを指定できます。
    ** normal :利用する
    ** never  :利用しない
    -->
    <localBus>normal</localBus>
    ... 略 ...

  </defaultSettings>

  <!-- 会社毎の設定 -->
  <companySettings>
    <companySetting>
      <companyCd>%会社コード%</companyCd>
      <settings>

        ... 略 ...

        <localBus>normal</localBus>

        ... 略 ...

      </settings>
    </companySetting>
  </companySettings>
</ekispertWebSettings>
```

必須項目	×
複数設定	×
設定値・設定する内容	以下のいずれかを指定できます。 <ul style="list-style-type: none"> <li>▪ <b>normal</b> 路線バスを利用する</li> <li>▪ <b>never</b> 路線バスを利用しない</li> </ul>
単位・型	文字列 (xxxxxxx)
省略時のデフォルト値	normalか、detailの値
親タグ	defaultSetting, settings(companySetting)

深夜急行バスの探索条件

タグ名 midnightBus

【設定項目】

```

<?xml version="1.0" encoding="UTF-8" standalone="no"?>
<ekispertWebSettings xmlns="http://kaiden.slcs.co.jp/xmlschema/ekispertWebSettings">
  <defaultSettings>

    ... 略 ...

    <!-- 深夜急行バスの探索条件(探索種別がplainの場合は無効です。省略可。省略時はneverか、detailの値となります。)
    * 以下のいずれかを指定できます。
    ** normal :利用する
    ** never  :利用しない
    -->
    <midnightBus>normal</midnightBus>

    ... 略 ...

  </defaultSettings>

  <!-- 会社毎の設定 -->
  <companySettings>
    <companySetting>
      <companyCd>%会社コード%</companyCd>
      <settings>

        ... 略 ...

        <midnightBus>normal</midnightBus>

        ... 略 ...

      </settings>
    </companySetting>
  </companySettings>
</ekispertWebSettings>

```

必須項目 ×

複数設定 ×

設定値・設定する内容 以下のいずれかを指定できます。

- **normal**  
深夜急行バスを利用する
- **never**  
深夜急行バスを利用しない

単位・型 文字列 (xxxxxxx)

省略時のデフォルト値 neverか、detailの値

親タグ defaultSetting, settings(companySetting)

#### 船の探索条件

タグ名 ship

#### 【設定項目】

```
<?xml version="1.0" encoding="UTF-8" standalone="no"?>
<ekispertWebSettings xmlns="http://kaiden.slcs.co.jp/xmlschema/ekispertWebSettings">
  <defaultSettings>
    ... 略 ...

    <!-- 船の探索条件(省略可。省略時はnormalか、detailの値となります。)
    * 以下のいずれかを指定できます。
    ** light   : 気軽に利用
    ** normal  : 普通に利用
    ** bit     : 極力利用しない
    ** never   : 利用しない
    -->
    <ship>normal</ship>

    ... 略 ...

  </defaultSettings>

  <!-- 会社毎の設定 -->
  <companySettings>
    <companySetting>
      <companyCd>%会社コード%</companyCd>
      <settings>

        ... 略 ...

        <ship>normal</ship>

        ... 略 ...

      </settings>
    </companySetting>
  </companySettings>
</ekispertWebSettings>
```

必須項目 ×

複数設定 ×

設定値・設定する内容 以下のいずれかを指定できます。

- **light**  
船を気軽に利用する
- **normal**  
船を普通に利用する
- **bit**  
船を極力利用しない
- **never**  
船を利用しない

単位・型 文字列 (xxxxxxx)

省略時のデフォルト値 normalか、detailの値

親タグ defaultSetting, settings(companySetting)

有料普通列車の探索条件

タグ名 liner

【設定項目】

```
<?xml version="1.0" encoding="UTF-8" standalone="no"?>
<ekispertWebSettings xmlns="http://kaiden.slcs.co.jp/xmlschema/ekispertWebSettings">
  <defaultSettings>
    ... 略 ...

    <!-- 有料普通列車の探索条件(探索種別がplainの場合は無効です。省略可。省略時はnormalか、detailの値となります。)
    * 以下のいずれかを指定できます。
    ** normal :利用する
    ** never  :利用しない
    -->
    <liner>normal</liner>

    ... 略 ...

  </defaultSettings>

  <!-- 会社毎の設定 -->
  <companySettings>
    <companySetting>
      <companyCd>%会社コード%</companyCd>
      <settings>

        ... 略 ...

        <liner>normal</liner>

        ... 略 ...

      </settings>
    </companySetting>
  </companySettings>
</ekispertWebSettings>
```

必須項目	×
複数設定	×
設定値・設定する内容	以下のいずれかを指定できます。 <ul style="list-style-type: none"> <li>■ <b>normal</b> 有料普通列車を利用する</li> <li>■ <b>never</b> 有料普通列車を利用しない</li> </ul>
単位・型	文字列 (xxxxxxx)
省略時のデフォルト値	normalか、detailの値
親タグ	defaultSetting, settings(companySetting)

駅間徒歩の探索条件

タグ名 walk

【設定項目】

```

<?xml version="1.0" encoding="UTF-8" standalone="no"?>
<ekispertWebSettings xmlns="http://kaiden.slcs.co.jp/xmlschema/ekispertWebSettings">
  <defaultSettings>

    ... 略 ...

    <!-- 駅間徒歩の探索条件(探索種別がplainの場合にのみ有効です。省略可。省略時はnormalか、detailの値となります。)
    * 以下のいずれかを指定できます。
    ** normal :気にならない
    ** little :少し気になる
    ** never :利用しない
    -->
    <walk>normal</walk>

    ... 略 ...

  </defaultSettings>

  <!-- 会社毎の設定 -->
  <companySettings>
    <companySetting>
      <companyCd>%会社コード%</companyCd>
      <settings>

        ... 略 ...

        <walk>normal</walk>

        ... 略 ...

      </settings>
    </companySetting>
  </companySettings>
</ekispertWebSettings>

```

必須項目	×
複数設定	×

設定値・設定する内容 以下のいずれかを指定できます。

- **normal**  
駅間徒歩は気にならない
- **little**  
駅間徒歩は少し気になる
- **never**  
駅間徒歩は考慮しない

単位・型	文字列 (xxxxxxx)
省略時のデフォルト値	normalか、detailの値
親タグ	defaultSetting, settings(companySetting)

JR路線の探索条件

タグ名 useJR

【設定項目】

```
<?xml version="1.0" encoding="UTF-8" standalone="no"?>
<ekispertWebSettings xmlns="http://kaiden.slcs.co.jp/xmlschema/ekispertWebSettings">
  <defaultSettings>
    ... 略 ...

    <!-- JR路線の探索条件(探索種別がplainの場合にのみ有効です。省略可。省略時はnormalか、detailの値となります。)
    * 以下のいずれかを指定できます。
    ** light   : 気軽に利用
    ** normal  : 普通に利用
    ** bit     : 極力利用しない
    -->
    <useJR>normal</useJR>

    ... 略 ...

  </defaultSettings>

  <!-- 会社毎の設定 -->
  <companySettings>
    <companySetting>
      <companyCd>%会社コード%</companyCd>
      <settings>

        ... 略 ...

        <useJR>normal</useJR>

        ... 略 ...

      </settings>
    </companySetting>
  </companySettings>
</ekispertWebSettings>
```

必須項目	×
複数設定	×
設定値・設定する内容	以下のいずれかを指定できます。 <ul style="list-style-type: none"> <li>▪ <b>light</b> JR路線を気軽に利用する</li> <li>▪ <b>normal</b> JR路線を普通に利用する</li> <li>▪ <b>bit</b> JR路線を極力利用しない</li> </ul>
単位・型	文字列 (xxxxxxx)
省略時のデフォルト値	normalか、detailの値
親タグ	defaultSetting, settings(companySetting)

乗換えの探索条件

タグ名 transfer

---

【設定項目】

```

<?xml version="1.0" encoding="UTF-8" standalone="no"?>
<ekispertWebSettings xmlns="http://kaiden.slcs.co.jp/xmlschema/ekispertWebSettings">
  <defaultSettings>

    ... 略 ...

    <!-- 乗換えの探索条件(探索種別がplainの場合にのみ有効です。省略可。省略時はnormalか、detailの値となります。)
    * 以下のいずれかを指定できます。
    ** light   :少し気になる
    ** normal  :気にならない
    ** never   :利用しない
    -->
    <transfer>normal</transfer>

    ... 略 ...

  </defaultSettings>

  <!-- 会社毎の設定 -->
  <companySettings>
    <companySetting>
      <companyCd>%会社コード%</companyCd>
      <settings>

        ... 略 ...

        <transfer>normal</transfer>

        ... 略 ...

      </settings>
    </companySetting>
  </companySettings>
</ekispertWebSettings>

```

必須項目                    ×

複数設定                    ×

設定値・設定する内容    以下のいずれかを指定できます。

- **light**  
乗換え時間は少し気になる
- **normal**  
乗換え時間は気にならない
- **never**  
乗換え時間は考慮しない

単位・型                    文字列 (xxxxxxx)

省略時のデフォルト値    normalか、detailの値

親タグ                      defaultSetting, settings(companySetting)

#### 出発駅乗車待ち平均時間の利用の探索条件

タグ名 waitAverageTime

#### 【設定項目】

```

<?xml version="1.0" encoding="UTF-8" standalone="no"?>
<ekispertWebSettings xmlns="http://kaiden.slcs.co.jp/xmlschema/ekispertWebSettings">
  <defaultSettings>

    ... 略 ...

    <!-- 出発駅乗車待ち平均時間の利用の探索条件(探索種別がplainの場合にのみ有効です。省略可。省略時はtrueか、detailの値となります。)
    * 以下のいずれかを指定できます。
    ** true   :平均待ち時間を利用する
    ** false  :待ち時間なし
    -->
    <waitAverageTime>true</waitAverageTime>

    ... 略 ...

  </defaultSettings>

  <!-- 会社毎の設定 -->
  <companySettings>
    <companySetting>
      <companyCd>%会社コード%</companyCd>
      <settings>

        ... 略 ...

        <waitAverageTime>true</waitAverageTime>

        ... 略 ...

      </settings>
    </companySetting>
  </companySettings>
</ekispertWebSettings>

```

必須項目	×
複数設定	×
設定値・設定する内容	以下のいずれかを指定できます。 <ul style="list-style-type: none"> <li>■ <b>true</b> 平均待ち時間を利用する</li> <li>■ <b>false</b> 待ち時間なし</li> </ul>
単位・型	文字列 (xxxxxxx)
省略時のデフォルト値	trueか、detailの値
親タグ	defaultSetting, settings(companySetting)

特急始発駅の探索条件

タグ名 expressStartingStation

【設定項目】



```

<?xml version="1.0" encoding="UTF-8" standalone="no"?>
<ekispertWebSettings xmlns="http://kaiden.slcs.co.jp/xmlschema/ekispertWebSettings">
  <defaultSettings>

    ... 略 ...

    <!-- 特急始発駅の探索条件(探索種別がplainの場合にのみ有効です。省略可。省略時はnormalか、detailの値となります。)
    * 以下のいずれかを指定できます。
    ** possible :なるべく利用
    ** normal  :普通に利用
    -->
    <expressStartingStation>normal</expressStartingStation>

    ... 略 ...

  </defaultSettings>

  <!-- 会社毎の設定 -->
  <companySettings>
    <companySetting>
      <companyCd>%会社コード%</companyCd>
      <settings>

        ... 略 ...

        <expressStartingStation>normal</expressStartingStation>

        ... 略 ...

      </settings>
    </companySetting>
  </companySettings>
</ekispertWebSettings>

```

必須項目 ×

複数設定 ×

設定値・設定する内容 以下のいずれかを指定できます。

- **possible**  
特急始発駅をなるべく利用する
- **normal**  
特急始発駅を普通に利用する

単位・型 文字列 (xxxxxxx)

省略時のデフォルト値 normalか、detailの値

親タグ defaultSetting, settings(companySetting)

路線バスのみ探索有無

タグ名 localBusOnly

【設定項目】

```

<?xml version="1.0" encoding="UTF-8" standalone="no"?>
<ekispertWebSettings xmlns="http://kaiden.slcs.co.jp/xmlschema/ekispertWebSettings">
  <defaultSettings>

    ... 略 ...

    <!-- 路線バスのみ探索有無(探索種別がplainの場合にのみ有効です。省略可。省略時はfalseか、detailの値となります。)
    * 以下のいずれかを指定できます。
    ** true   :する
    ** false  :しない
    -->
    <localBusOnly>>false</localBusOnly>

    ... 略 ...

  </defaultSettings>

  <!-- 会社毎の設定 -->
  <companySettings>
    <companySetting>
      <companyCd>%会社コード%</companyCd>
      <settings>

        ... 略 ...

        <localBusOnly>>false</localBusOnly>

        ... 略 ...

      </settings>
    </companySetting>
  </companySettings>
</ekispertWebSettings>

```

必須項目            ×

複数設定            ×

設定値・設定する内容    以下のいずれかを指定できます。

- **true**  
路線バスのみ探索を行う
- **false**  
路線バスのみ探索を行わない

単位・型            文字列 (xxxxxxx)

省略時のデフォルト値    falseか、detailの値

親タグ            defaultSetting, settings(companySetting)

#### 乗換え時間の探索条件

タグ名    transferTime

【設定項目】

```

<?xml version="1.0" encoding="UTF-8" standalone="no"?>
<ekispertWebSettings xmlns="http://kaiden.slcs.co.jp/xmlschema/ekispertWebSettings">
  <defaultSettings>

    ... 略 ...

    <!-- 乗換え時間の探索条件(探索種別がplainの場合は無効です。省略可。省略時はnormalか、detailの値となります。)
    * 以下のいずれかを指定できます。
    ** normal : 駅すばあとの既定値
    ** moreMargin: 既定値より少し余裕をみる
    ** mostMargin: 既定値より余裕をみる
    ** lessMargin: 既定値より短い時間にする
    -->
    <transferTime>normal</transferTime>

    ... 略 ...

  </defaultSettings>

  <!-- 会社毎の設定 -->
  <companySettings>
    <companySetting>
      <companyCd>%会社コード%</companyCd>
      <settings>

        ... 略 ...

        <transferTime>normal</transferTime>

        ... 略 ...

      </settings>
    </companySetting>
  </companySettings>
</ekispertWebSettings>

```

必須項目 ×

複数設定 ×

設定値・設定する内容 以下のいずれかを指定できます。

- **normal**  
駅すばあとの既定値
- **moreMargin**  
既定値より少し余裕をみる
- **mostMargin**  
既定値より余裕をみる
- **lessMargin**  
既定値より短い時間にする

単位・型 文字列 (xxxxxxx)

省略時のデフォルト値 normalか、detailの値

親タグ defaultSetting, settings(companySetting)

#### 路線名あいまい指定

タグ名 fuzzyLine

#### 【設定項目】

```
<?xml version="1.0" encoding="UTF-8" standalone="no"?>
<ekispertWebSettings xmlns="http://kaiden.slcs.co.jp/xmlschema/ekispertWebSettings">
  <defaultSettings>
    ... 略 ...

    <!-- 路線名あいまい指定(探索種別がplainの場合にのみ有効です。省略可。省略時はfalseか、detailの値となります。)
    * 以下のいずれかを指定できます。
    ** true   :あいまいに行く
    ** false  :厳格に行く
    -->
    <fuzzyLine>false</fuzzyLine>

    ... 略 ...

  </defaultSettings>

  <!-- 会社毎の設定 -->
  <companySettings>
    <companySetting>
      <companyCd>%会社コード%</companyCd>
      <settings>

        ... 略 ...

        <fuzzyLine>false</fuzzyLine>

        ... 略 ...

      </settings>
    </companySetting>
  </companySettings>
</ekispertWebSettings>
```

必須項目	×
複数設定	×
設定値・設定する内容	以下のいずれかを指定できます。 <ul style="list-style-type: none"> <li>■ <b>true</b> あいまいに行く</li> <li>■ <b>false</b> 厳格に行く</li> </ul>
単位・型	文字列 (xxxxxxx)
省略時のデフォルト値	falseか、detailの値
親タグ	defaultSetting, settings(companySetting)

経由駅指定の継承

タグ名 entryPathBehavior

【設定項目】

```
<?xml version="1.0" encoding="UTF-8" standalone="no"?>
<ekispertWebSettings xmlns="http://kaiden.slcs.co.jp/xmlschema/ekispertWebSettings">
  <defaultSettings>
    ... 略 ...

    <!-- 経路指定の継承(省略可。省略時はfalseか、detailの値となります。)
    * 以下のいずれかを指定できます。
    ** true   :する
    ** false  :しない
    -->
    <entryPathBehavior>false</entryPathBehavior>

    ... 略 ...

  </defaultSettings>

  <!-- 会社毎の設定 -->
  <companySettings>
    <companySetting>
      <companyCd>%会社コード%</companyCd>
      <settings>

        ... 略 ...

        <entryPathBehavior>false</entryPathBehavior>

        ... 略 ...

      </settings>
    </companySetting>
  </companySettings>
</ekispertWebSettings>
```

必須項目                    ×

複数設定                    ×

設定値・設定する内容    以下のいずれかを指定できます。

- **true**  
経路指定の継承を行う
- **false**  
経路指定の継承を行わない

単位・型                    文字列 (xxxxxxx)

省略時のデフォルト値    falseか、detailの値

親タグ                      defaultSetting, settings(companySetting)

特急料金種別希望初期値

タグ名 surchargeKind

【設定項目】

```

<?xml version="1.0" encoding="UTF-8" standalone="no"?>
<ekispertWebSettings xmlns="http://kaiden.slcs.co.jp/xmlschema/ekispertWebSettings">
  <defaultSettings>

    ... 略 ...

    <!-- 特急料金種別希望初期値(省略可。省略時はfreeか、detailの値となります。)
    * 以下のいずれかを指定できます。
    ** free    :自由席
    ** reserved :指定席
    ** green   :グリーン
    -->
    <surchargeKind>reserved</surchargeKind>

    ... 略 ...

  </defaultSettings>

  <!-- 会社毎の設定 -->
  <companySettings>
    <companySetting>
      <companyCd>%会社コード%</companyCd>
      <settings>

        ... 略 ...

        <surchargeKind>reserved</surchargeKind>

        ... 略 ...

      </settings>
    </companySetting>
  </companySettings>
</ekispertWebSettings>

```

必須項目            ×

複数設定            ×

設定値・設定する内容    以下のいずれかを指定できます。

- **free**  
自由席
- **reserved**  
指定席
- **green**  
グリーン

単位・型            文字列 (xxxxxxx)

省略時のデフォルト値    freeか、detailの値

親タグ            defaultSetting, settings(companySetting)

#### 定期種別初期値

タグ名    teikiKind

【設定項目】

```

<?xml version="1.0" encoding="UTF-8" standalone="no"?>
<ekispertWebSettings xmlns="http://kaiden.slcs.co.jp/xmlschema/ekispertWebSettings">
  <defaultSettings>

    ... 略 ...

    <!-- 定期種別初期値(省略可。省略時はbussinessか、detailの値となります。)
    * 以下のいずれかを指定できます。
    ** bussiness :通勤
    ** highSchool:学割 (高校)
    ** university:学割
    -->
    <teikiKind>bussiness</teikiKind>

    ... 略 ...

  </defaultSettings>

  <!-- 会社毎の設定 -->
  <companySettings>
    <companySetting>
      <companyCd>%会社コード%</companyCd>
      <settings>

        ... 略 ...

        <teikiKind>bussiness</teikiKind>

        ... 略 ...

      </settings>
    </companySetting>
  </companySettings>
</ekispertWebSettings>

```

必須項目 ×

複数設定 ×

設定値・設定する内容 以下のいずれかを指定できます。

- **bussiness**  
通勤
- **highSchool**  
学割 (高校)
- **university**  
学割

単位・型 文字列 (xxxxxxx)

省略時のデフォルト値 bussinessか、detailの値

親タグ defaultSetting, settings(companySetting)

#### JR季節料金の考慮有無

タグ名 jrSeasonalRate

【設定項目】

```
<?xml version="1.0" encoding="UTF-8" standalone="no"?>
<ekispertWebSettings xmlns="http://kaiden.slcs.co.jp/xmlschema/ekispertWebSettings">
  <defaultSettings>
    ... 略 ...

    <!-- JR 季節料金の考慮有無(省略可。省略時はtrueか、detailの値となります。)
    * 以下のいずれかを指定できます。
    ** true   :繁忙期・閑散期の季節料金を考慮する
    ** false  :無視する
    -->
    <jrSeasonalRate>true</jrSeasonalRate>

    ... 略 ...

  </defaultSettings>

  <!-- 会社毎の設定 -->
  <companySettings>
    <companySetting>
      <companyCd>%会社コード%</companyCd>
      <settings>

        ... 略 ...

        <jrSeasonalRate>true</jrSeasonalRate>

        ... 略 ...

      </settings>
    </companySetting>
  </companySettings>
</ekispertWebSettings>
```

必須項目                    ×

複数設定                    ×

設定値・設定する内容    以下のいずれかを指定できます。

- **true**  
繁忙期・閑散期の季節料金を考慮する
- **false**  
繁忙期・閑散期の季節料金を考慮しない

単位・型                    文字列 (xxxxxxx)

省略時のデフォルト値    trueか、detailの値

親タグ                      defaultSetting, settings(companySetting)

学割乗車券の計算有無

タグ名    studentDiscount

【設定項目】



```

<?xml version="1.0" encoding="UTF-8" standalone="no"?>
<ekispertWebSettings xmlns="http://kaiden.slcs.co.jp/xmlschema/ekispertWebSettings">
  <defaultSettings>

    ... 略 ...

    <!-- 学割乗車券の計算有無(省略可。省略時はfalseか、detailの値となります。)
    * 以下のいずれかを指定できます。
    ** true   :計算する
    ** false  :計算しない
    -->
    <studentDiscount>>false</studentDiscount>

    ... 略 ...

  </defaultSettings>

  <!-- 会社毎の設定 -->
  <companySettings>
    <companySetting>
      <companyCd>%会社コード%</companyCd>
      <settings>

        ... 略 ...

        <studentDiscount>>false</studentDiscount>

        ... 略 ...

      </settings>
    </companySetting>
  </companySettings>
</ekispertWebSettings>

```

必須項目 ×

複数設定 ×

設定値・設定する内容 以下のいずれかを指定できます。

- **true**  
学割乗車券の計算を行う
- **false**  
学割乗車券の計算を行わない

単位・型 文字列 (xxxxxxx)

省略時のデフォルト値 falseか、detailの値

親タグ defaultSetting, settings(companySetting)

#### 航空運賃の指定

タグ名 airFare

#### 【設定項目】

```

<?xml version="1.0" encoding="UTF-8" standalone="no"?>
<ekispertWebSettings xmlns="http://kaiden.slcs.co.jp/xmlschema/ekispertWebSettings">
  <defaultSettings>

    ... 略 ...

    <!-- 航空運賃の指定(省略可。省略時はtokuwariか、detailの値となります。)
    * 以下のいずれかを指定できます。
    ** normal :常に普通運賃を採用
    ** tokuwari :特定便割引を極力採用
    -->
    <airFare>tokuwari</airFare>

    ... 略 ...

  </defaultSettings>

  <!-- 会社毎の設定 -->
  <companySettings>
    <companySetting>
      <companyCd>%会社コード%</companyCd>
      <settings>

        ... 略 ...

        <airFare>tokuwari</airFare>

        ... 略 ...

      </settings>
    </companySetting>
  </companySettings>
</ekispertWebSettings>

```

必須項目 ×

複数設定 ×

設定値・設定する内容 以下のいずれかを指定できます。

- **normal**  
常に普通運賃を採用
- **tokuwari**  
特定便割引を極力採用

単位・型 文字列 (xxxxxxx)

省略時のデフォルト値 tokuwariか、detailの値

親タグ defaultSetting, settings(companySetting)

航空保険特別料金を含むか否か

タグ名 includeInsurance

【設定項目】

```

<?xml version="1.0" encoding="UTF-8" standalone="no"?>
<ekispertWebSettings xmlns="http://kaiden.slcs.co.jp/xmlschema/ekispertWebSettings">
  <defaultSettings>

    ... 略 ...

    <!-- 航空保険特別料金を含むか否か(省略可。省略時はtrueか、detailの値となります。)
    * 以下のいずれかを指定できます。
    ** true   : 運賃を含む
    ** false  : 運賃に含まない
    -->
    <includeInsurance>true</includeInsurance>

    ... 略 ...

  </defaultSettings>

  <!-- 会社毎の設定 -->
  <companySettings>
    <companySetting>
      <companyCd>%会社コード%</companyCd>
      <settings>

        ... 略 ...

        <includeInsurance>true</includeInsurance>

        ... 略 ...

      </settings>
    </companySetting>
  </companySettings>
</ekispertWebSettings>

```

必須項目                    ×

複数設定                    ×

設定値・設定する内容    以下のいずれかを指定できます。

- **true**  
運賃を含む
- **false**  
運賃に含まない

単位・型                    文字列 (xxxxxxx)

省略時のデフォルト値    trueか、detailの値

親タグ                      defaultSetting, settings(companySetting)

#### 乗車券計算のシステムの指定

タグ名 ticketSystemType

#### 【設定項目】

```

<?xml version="1.0" encoding="UTF-8" standalone="no"?>
<ekispertWebSettings xmlns="http://kaiden.slcs.co.jp/xmlschema/ekispertWebSettings">
  <defaultSettings>

    ... 略 ...

    <!-- 乗車券計算のシステムの指定(省略可。省略時はnormalか、detailの値となります。)
    * 以下のいずれかを指定できます。
    ** normal :普通乗車券として計算
    ** ic :IC乗車券カードとして計算
    -->
    <ticketSystemType>normal</ticketSystemType>

    ... 略 ...

  </defaultSettings>

  <!-- 会社毎の設定 -->
  <companySettings>
    <companySetting>
      <companyCd>%会社コード%</companyCd>
      <settings>

        ... 略 ...

        <ticketSystemType>normal</ticketSystemType>

        ... 略 ...

      </settings>
    </companySetting>
  </companySettings>
</ekispertWebSettings>

```

必須項目 ×

複数設定 ×

設定値・設定する内容 以下のいずれかを指定できます。

- **normal**  
普通乗車券として計算する
- **ic**  
IC乗車券カードとして計算する

単位・型 文字列 (xxxxxxx)

省略時のデフォルト値 normalか、detailの値

親タグ defaultSetting, settings(companySetting)

## 2 区間定期

タグ名 nikukanteiki

### 【設定項目】

```

<?xml version="1.0" encoding="UTF-8" standalone="no"?>
<ekispertWebSettings xmlns="http://kaiden.slcs.co.jp/xmlschema/ekispertWebSettings">
  <defaultSettings>

    ... 略 ...

    <!-- 2区間定期(だぶるーと,JR 2区間定期)の利用有無(省略可。省略時はfalseか、detailの値となります。)
    * 以下のいずれかを指定できます。
    ** true   :利用する
    ** false  :利用しない
    -->
    <nikukanteiki>false</nikukanteiki>

    ... 略 ...

  </defaultSettings>

  <!-- 会社毎の設定 -->
  <companySettings>
    <companySetting>
      <companyCd>%会社コード%</companyCd>
      <settings>

        ... 略 ...

        <nikukanteiki>false</nikukanteiki>

        ... 略 ...

      </settings>
    </companySetting>
  </companySettings>
</ekispertWebSettings>

```

必須項目                    ×

複数設定                    ×

設定値・設定する内容    以下のいずれかを指定できます。

- **true**  
利用する
- **false**  
利用しない

単位・型                    文字列 (xxxxxxx)

省略時のデフォルト値    falseか、detailの値

親タグ                      defaultSetting, settings(companySetting)

#### ソート種別

タグ名 sort

#### 【設定項目】

```

<?xml version="1.0" encoding="UTF-8" standalone="no"?>
<ekispertWebSettings xmlns="http://kaiden.slcs.co.jp/xmlschema/ekispertWebSettings">
  <defaultSettings>

    ... 略 ...

    <!-- ソート種別(省略可。省略された場合は、駅すばあと探索順となります)
    * 以下のいずれかを指定できます。
    ** ekispert :駅すばあと探索順
    ** price   :料金順
    ** time    :時間順
    ** teiki   :定期券の料金順
    ** transfer :乗換回数順
    ** co2     :CO2排出量順
    ** teiki1  :1ヶ月定期券の料金順
    ** teiki3  :3ヶ月定期券の料金順
    ** teiki6  :6ヶ月定期券の料金順
    -->
    <sort>price</sort>

    ... 略 ...

  </defaultSettings>

  <!-- 会社毎の設定 -->
  <companySettings>
    <companySetting>
      <companyCd>%会社コード%</companyCd>
      <settings>

        ... 略 ...

        <sort>price</sort>

        ... 略 ...

      </settings>
    </companySetting>
  </companySettings>
</ekispertWebSettings>

```

必須項目                    ×

複数設定                    ×

設定値・設定する内容    以下のいずれかを指定できます。

- **ekispert**  
駅すばあと探索順
- **price**  
料金順
- **time**  
時間順
- **teiki**  
定期券の料金順
- **transfer**  
乗換回数順
- **co2**  
CO2排出量順
- **teiki1**  
1ヶ月定期券の料金順
- **teiki3**  
3ヶ月定期券の料金順
- **teiki6**  
6ヶ月定期券の料金順

単位・型                    文字列 (xxxxxxx)

省略時のデフォルト値 駅すばあと探索順(ekispert)

親タグ defaultSetting, settings(companySetting)

片道運賃探索時のソート種別

タグ名 sort\_oneway

【設定項目】

```
<?xml version="1.0" encoding="UTF-8" standalone="no"?>
<ekispertWebSettings xmlns="http://kaiden.slcs.co.jp/xmlschema/ekispertWebSettings">
  <defaultSettings>
    ... 略 ...

    <!-- 片道運賃探索時のソート種別(省略可。省略された場合は、省略時はソート種別の設定を利用)
    * 以下のいずれかを指定できます。
    ** ekispert : 駅すばあと探索順
    ** price   : 料金順
    ** time    : 時間順
    ** teiki   : 定期券の料金順
    ** transfer : 乗換回数順
    ** co2     : CO2排出量順
    ** teiki1  : 1ヶ月定期券の料金順
    ** teiki3  : 3ヶ月定期券の料金順
    ** teiki6  : 6ヶ月定期券の料金順
    -->
    <sort_oneway>price</sort_oneway>

    ... 略 ...

  </defaultSettings>

  <!-- 会社毎の設定 -->
  <companySettings>
    <companySetting>
      <companyCd>%会社コード%</companyCd>
      <settings>

        ... 略 ...

        <sort_oneway>price</sort_oneway>

        ... 略 ...

      </settings>
    </companySetting>
  </companySettings>
</ekispertWebSettings>
```

必須項目 ×

複数設定 ×

設定値・設定する内容 以下のいずれかを指定できます。

- **ekispert**  
駅すばあと探索順
- **price**  
料金順
- **time**  
時間順
- **teiki**  
定期券の料金順
- **transfer**  
乗換回数順
- **co2**  
CO2排出量順
- **teiki1**  
1ヶ月定期券の料金順
- **teiki3**  
3ヶ月定期券の料金順
- **teiki6**  
6ヶ月定期券の料金順

---

単位・型 文字列 (xxxxxxx)

---

省略時のデフォルト値 ソート種別の設定を利用

---

親タグ defaultSetting, settings(companySetting)

---

#### 定期運賃探索時のソート種別

タグ名 sort\_teiki

---

【設定項目】



```

<?xml version="1.0" encoding="UTF-8" standalone="no"?>
<ekispertWebSettings xmlns="http://kaiden.slcs.co.jp/xmlschema/ekispertWebSettings">
  <defaultSettings>

    ... 略 ...

    <!-- 定期運賃探索時のソート種別(省略可。省略された場合は、省略時はソート種別の設定を利用)
    * 以下のいずれかを指定できます。
    ** ekispert : 駅すばあと探索順
    ** price    : 料金順
    ** time     : 時間順
    ** teiki    : 定期券の料金順
    ** transfer : 乗換回数順
    ** co2      : CO2排出量順
    ** teiki1   : 1ヶ月定期券の料金順
    ** teiki3   : 3ヶ月定期券の料金順
    ** teiki6   : 6ヶ月定期券の料金順
    -->
    <sort_teiki>teiki6</sort_teiki>

    ... 略 ...

  </defaultSettings>

  <!-- 会社毎の設定 -->
  <companySettings>
    <companySetting>
      <companyCd>%会社コード%</companyCd>
      <settings>

        ... 略 ...

        <sort_teiki>teiki6</sort_teiki>

        ... 略 ...

      </settings>
    </companySetting>
  </companySettings>
</ekispertWebSettings>

```

必須項目                    ×

複数設定                    ×

設定値・設定する内容    以下のいずれかを指定できます。

- **ekispert**  
駅すばあと探索順
- **price**  
料金順
- **time**  
時間順
- **teiki**  
定期券の料金順
- **transfer**  
乗換回数順
- **co2**  
CO2排出量順
- **teiki1**  
1ヶ月定期券の料金順
- **teiki3**  
3ヶ月定期券の料金順
- **teiki6**  
6ヶ月定期券の料金順

単位・型                    文字列 (xxxxxxx)

省略時のデフォルト値	ソート種別の設定を利用
親タグ	defaultSetting, settings(companySetting)

最大回答数

タグ名 answerCount

【設定項目】

```
<?xml version="1.0" encoding="UTF-8" standalone="no"?>
<ekispertWebSettings xmlns="http://kaiden.slcs.co.jp/xmlschema/ekispertWebSettings">
  <defaultSettings>
    ... 略 ...
    <!-- 最大回答数。最大20 (省略可。省略時は5となります) -->
    <answerCount>5</answerCount>
    ... 略 ...
  </defaultSettings>
  <!-- 会社毎の設定 -->
  <companySettings>
    <companySetting>
      <companyCd>%会社コード%</companyCd>
      <settings>
        ... 略 ...
        <answerCount>5</answerCount>
        ... 略 ...
      </settings>
    </companySetting>
  </companySettings>
</ekispertWebSettings>
```

必須項目	×
複数設定	×
設定値・設定する内容	1～20のいずれかを指定できます。
単位・型	文字列 (xxxxxxx)
省略時のデフォルト値	5
親タグ	defaultSetting, settings(companySetting)

最大探索数

タグ名 searchCount

【設定項目】

```
<?xml version="1.0" encoding="UTF-8" standalone="no"?>
<ekispertWebSettings xmlns="http://kaiden.slcs.co.jp/xmlschema/ekispertWebSettings">
  <defaultSettings>
    ... 略 ...

    <!-- 最大探索数。最大20 (省略可。省略時は5となります) -->
    <searchCount>5</searchCount>

    ... 略 ...

  </defaultSettings>

  <!-- 会社毎の設定 -->
  <companySettings>
    <companySetting>
      <companyCd>%会社コード%</companyCd>
      <settings>

        ... 略 ...

        <searchCount>5</searchCount>

        ... 略 ...

      </settings>
    </companySetting>
  </companySettings>
</ekispertWebSettings>
```

必須項目	×
複数設定	×
設定値・設定する内容	1～20のいずれかを指定できます。
単位・型	文字列 (xxxxxxx)
省略時のデフォルト値	5
親タグ	defaultSetting, settings(companySetting)

## transit manager設定

### 項目

- 概要
- リファレンス
  - お客様番号1
  - お客様番号2
  - 秘密鍵
  - 「transit manager」サーバーURL
  - Proxy利用有無
  - Proxyのアドレス
  - Proxyのポート番号
  - Proxyに対する認証ユーザ
  - Proxyに対する認証ユーザのパスワード

### 概要

「transit manager」の利用設定を行います。

モジュール	intra-mart Accel Kaiden! 基盤モジュール
設定場所	WEB-INF/conf/kaiden2/TransitManagerSettings.xml

```

<?xml version="1.0" encoding="UTF-8" standalone="no"?>
<transitManagerSettings xmlns="http://kaiden.slcs.co.jp/xmlschema/transitManagerSettings">
  <defaultSettings>
    <!-- お客様番号1 -->
    <saled_id></saled_id>
    <!-- お客様番号2 -->
    <customer_id></customer_id>
    <!-- 秘密鍵 -->
    <secret_key></secret_key>
    <!-- transit managerサーバーURL-->
    <url></url>
    <!-- Proxy利用有無 -->
    <proxy></proxy>
    <!-- Proxyのアドレス(Proxyを利用しない場合は省略可) -->
    <proxy_host></proxy_host>
    <!-- Proxyのポート番号(Proxyを利用しない場合は省略可) -->
    <proxy_port></proxy_port>
    <!-- Proxyに対する認証ユーザ(Proxyを利用しない、Proxyが認証を必要としない場合は省略可) -->
    <proxy_user></proxy_user>
    <!-- Proxyに対する認証ユーザのパスワード(Proxyを利用しない、Proxyが認証を必要としない場合は省略可) -->
    <proxy_password></proxy_password>
  </defaultSettings>
  <!-- 会社毎の設定 -->
  <!--
  <companySettings>
    <companySetting>
      <companyCd>%会社コード%</companyCd>
      <settings>
        <saled_id></saled_id>
        <customer_id></customer_id>
        <secret_key></secret_key>
        <url></url>
        <proxy>>false</proxy>
        <proxy_host></proxy_host>
        <proxy_port></proxy_port>
        <proxy_user></proxy_user>
        <proxy_password></proxy_password>
      </settings>
    </companySetting>
  </companySettings>
  -->
</transitManagerSettings>

```

## リファレンス

### お客様番号1

タグ名 saled\_id

「transit manager」のお客様番号1を設定します。

【設定項目】

```

<?xml version="1.0" encoding="UTF-8" standalone="no"?>
<transitManagerSettings xmlns="http://kaiden.slcs.co.jp/xmlschema/transitManagerSettings">
  <defaultSettings>
    <!-- お客様番号1 -->
    <saled_id></saled_id>

    ... 略 ...

  </defaultSettings>

  <!-- 会社毎の設定 -->
  <!--
  <companySettings>
    <companySetting>
      <companyCd>%会社コード%</companyCd>
      <settings>
        <saled_id></saled_id>

        ... 略 ...

      </settings>
    </companySetting>
  </companySettings>
  -->
</transitManagerSettings>

```

必須項目	×
複数設定	×
設定値・設定する内容	「transit manager」のお客様番号1
単位・型	文字列 (xxxxxxx)
省略時のデフォルト値	なし
親タグ	defaultSetting, settings(companySetting)

#### お客様番号2

タグ名 customer\_id

「transit manager」のお客様番号2を設定します。

【設定項目】

```

<?xml version="1.0" encoding="UTF-8" standalone="no"?>
<transitManagerSettings xmlns="http://kaiden.slcs.co.jp/xmlschema/transitManagerSettings">
  <defaultSettings>

    ... 略 ...

    <!-- お客様番号2 -->
    <customer_id></customer_id>

    ... 略 ...

  </defaultSettings>
  <!-- 会社毎の設定 -->
  <!--
  <companySettings>
    <companySetting>
      <companyCd>%会社コード%</companyCd>
      <settings>

        ... 略 ...

        <customer_id></customer_id>

        ... 略 ...

      </settings>
    </companySetting>
  </companySettings>
  -->
</transitManagerSettings>

```

必須項目	×
複数設定	×
設定値・設定する内容	「transit manager」のお客様番号2
単位・型	文字列 (xxxxxxx)
省略時のデフォルト値	なし
親タグ	defaultSetting, settings(companySetting)

#### 秘密鍵

タグ名 secret\_key

「transit manager」の秘密鍵を設定します。

【設定項目】

```

<?xml version="1.0" encoding="UTF-8" standalone="no"?>
<transitManagerSettings xmlns="http://kaiden.slcs.co.jp/xmlschema/transitManagerSettings">
  <defaultSettings>

    ... 略 ...

    <!-- 秘密鍵 -->
    <secret_key></secret_key>

    ... 略 ...

  </defaultSettings>
  <!-- 会社毎の設定 -->
  <!--
  <companySettings>
    <companySetting>
      <companyCd>%会社コード%</companyCd>
      <settings>

        ... 略 ...

        <secret_key></secret_key>

        ... 略 ...

      </settings>
    </companySetting>
  </companySettings>
  -->
</transitManagerSettings>

```

必須項目	×
複数設定	×
設定値・設定する内容	「transit manager」の秘密鍵
単位・型	文字列 (xxxxxxx)
省略時のデフォルト値	なし
親タグ	defaultSetting, settings(companySetting)

#### 「transit manager」サーバーURL

タグ名 url

「transit manager」のサーバーURLを設定します。

【設定項目】

```

<?xml version="1.0" encoding="UTF-8" standalone="no"?>
<transitManagerSettings xmlns="http://kaiden.slcs.co.jp/xmlschema/transitManagerSettings">
  <defaultSettings>

    ... 略 ...

    <!-- transit managerサーバーURL-->
    <url></url>

    ... 略 ...

  </defaultSettings>
  <!-- 会社毎の設定 -->
  <!--
  <companySettings>
    <companySetting>
      <companyCd>%会社コード%</companyCd>
      <settings>

        ... 略 ...

      </url></url>

      ... 略 ...

    </settings>
  </companySetting>
</companySettings>
-->
</transitManagerSettings>

```

必須項目	×
複数設定	×
設定値・設定する内容	transit managerのサーバーURL
単位・型	文字列 (xxxxxxx)
省略時のデフォルト値	なし
親タグ	defaultSetting, settings(companySetting)

#### Proxy利用有無

タグ名 proxy

「transit manager」利用時のProxy利用有無を設定します。

#### 【設定項目】



```

<?xml version="1.0" encoding="UTF-8" standalone="no"?>
<transitManagerSettings xmlns="http://kaiden.slcs.co.jp/xmlschema/transitManagerSettings">
  <defaultSettings>

    ... 略 ...

    <!-- Proxy利用有無 -->
    <proxy></proxy>

    ... 略 ...

  </defaultSettings>

  <!-- 会社毎の設定 -->
  <!--
  <companySettings>
    <companySetting>
      <companyCd>%会社コード%</companyCd>
      <settings>

        ... 略 ...

        <proxy></proxy>

        ... 略 ...

      </settings>
    </companySetting>
  </companySettings>
  -->
</transitManagerSettings>

```

必須項目	○
複数設定	×
設定値・設定する内容	以下のいずれかを指定できます。 <ul style="list-style-type: none"> <li>▪ <b>true</b> Proxyを利用します。</li> <li>▪ <b>false</b> Proxyを利用しません。</li> </ul>
単位・型	文字列 (xxxxxxx)
親タグ	defaultSetting, settings(companySetting)

#### Proxyのアドレス

タグ名 proxy\_host

「transit manager」利用時のProxyアドレスを設定します。

#### 【設定項目】

```

<?xml version="1.0" encoding="UTF-8" standalone="no"?>
<transitManagerSettings xmlns="http://kaiden.slcs.co.jp/xmlschema/transitManagerSettings">
  <defaultSettings>

    ... 略 ...

    <!-- Proxyのアドレス(Proxyを利用しない場合は省略可) -->
    <proxy_host></proxy_host>

    ... 略 ...

  </defaultSettings>

  <!-- 会社毎の設定 -->
  <!--
  <companySettings>
    <companySetting>
      <companyCd>%会社コード%</companyCd>
      <settings>

        ... 略 ...

        <proxy_host></proxy_host>

        ... 略 ...

      </settings>
    </companySetting>
  </companySettings>
  -->
</transitManagerSettings>

```

必須項目	× (Proxyを利用しない場合は省略可能です)
複数設定	×
設定値・設定する内容	Proxyのホスト
単位・型	文字列 (xxxxxxx)
省略時のデフォルト値	なし
親タグ	defaultSetting, settings(companySetting)

#### Proxyのポート番号

タグ名 proxy\_port

「transit manager」利用時のProxyポートを設定します。

#### 【設定項目】

```

<?xml version="1.0" encoding="UTF-8" standalone="no"?>
<transitManagerSettings xmlns="http://kaiden.slcs.co.jp/xmlschema/transitManagerSettings">
  <defaultSettings>

    ... 略 ...

    <!-- Proxyのポート番号(Proxyを利用しない場合は省略可) -->
    <proxy_port></proxy_port>

    ... 略 ...

  </defaultSettings>

  <!-- 会社毎の設定 -->
  <!--
  <companySettings>
    <companySetting>
      <companyCd>%会社コード%</companyCd>
      <settings>

        ... 略 ...

        <proxy_port></proxy_port>

        ... 略 ...

      </settings>
    </companySetting>
  </companySettings>
  -->
</transitManagerSettings>

```

必須項目	× (Proxyを利用しない場合は省略可能です)
複数設定	×
設定値・設定する内容	Proxyのポート番号
単位・型	文字列 (xxxxxxx)
省略時のデフォルト値	なし
親タグ	defaultSetting, settings(companySetting)

#### Proxyに対する認証ユーザ

タグ名 proxy\_user

「transit manager」利用時のProxyに対する認証ユーザを設定します。

#### 【設定項目】

```

<?xml version="1.0" encoding="UTF-8" standalone="no"?>
<transitManagerSettings xmlns="http://kaiden.slcs.co.jp/xmlschema/transitManagerSettings">
  <defaultSettings>

    ... 略 ...

    <!-- Proxyに対する認証ユーザ(Proxyを利用しない、Proxyが認証を必要としない場合は省略可) -->
    <proxy_user></proxy_user>

    ... 略 ...

  </defaultSettings>

  <!-- 会社毎の設定 -->
  <!--
  <companySettings>
    <companySetting>
      <companyCd>%会社コード%</companyCd>
      <settings>

        ... 略 ...

        <proxy_user></proxy_user>

        ... 略 ...

      </settings>
    </companySetting>
  </companySettings>
  -->
</transitManagerSettings>

```

必須項目	× (Proxyを利用しない、Proxyが認証を必要としない場合は省略可能です)
複数設定	×
設定値・設定する内容	Proxyに対する認証ユーザ
単位・型	文字列 (xxxxxxx)
省略時のデフォルト値	なし
親タグ	defaultSetting, settings(companySetting)

#### Proxyに対する認証ユーザのパスワード

タグ名 proxy\_password

「transit manager」利用時のProxyに対する認証ユーザのパスワードを設定します。

#### 【設定項目】

```
<?xml version="1.0" encoding="UTF-8" standalone="no"?>
<transitManagerSettings xmlns="http://kaiden.slcs.co.jp/xmlschema/transitManagerSettings">
  <defaultSettings>
    ... 略 ...
    <!-- Proxyに対する認証ユーザのパスワード(Proxyを利用しない、Proxyが認証を必要としない場合は省略可) -->
    <proxy_password></proxy_password>
    ... 略 ...
  </defaultSettings>
  <!-- 会社毎の設定 -->
  <!--
  <companySettings>
    <companySetting>
      <companyCd>%会社コード%</companyCd>
      <settings>
        ... 略 ...
        <proxy_password></proxy_password>
        ... 略 ...
      </settings>
    </companySetting>
  </companySettings>
  -->
</transitManagerSettings>
```

必須項目	× (Proxyを利用しない、Proxyが認証を必要としない場合は省略可能です)
複数設定	×
設定値・設定する内容	Proxyに対する認証ユーザのパスワード
単位・型	文字列 (xxxxxxx)
省略時のデフォルト値	なし
親タグ	defaultSetting, settings(companySetting)

## ログ設定

### 項目

- 概要
- リファレンス
  - 出力設定

### コラム

バージョン 2.0.1でログパターン文字列にテナントIDを追加しています。  
バージョン 2.0.1以前の環境からアップデートを行う場合は、[バージョン 2.0.0からアップデートを行う際の個別作業](#) を参照してください。

### コラム

バージョン 2.0.2でログの出力先(初期値)を修正しています。  
バージョン 2.0.2以前の環境からアップデートを行う場合は、[バージョン 2.0.1からアップデートを行う際の個別作業](#) を参照してください。

## 概要

intra-mart Accel Kaiden! のログ設定を行います。

設定方法の詳細は『intra-mart Accel Platform ログ仕様書』のシステムログを参照してください。

モジュール	intra-mart Accel Kaiden! 基盤モジュール
設定場所	WEB-INF/conf/log/kaiden_logger.xml

**kaiden\_logger.xml**

```
<included>
  <appender name="KAIDEN_LOG_FILE" class="ch.qos.logback.core.rolling.RollingFileAppender">
    <file>${im.log}/product/kaiden/kaiden.log</file>
    <append>true</append>
    <rollingPolicy class="ch.qos.logback.core.rolling.FixedWindowRollingPolicy">
      <fileNamePattern>${im.log}/product/kaiden/kaiden%i.log</fileNamePattern>
      <minIndex>1</minIndex>
      <maxIndex>5</maxIndex>
    </rollingPolicy>
    <triggeringPolicy class="ch.qos.logback.core.rolling.SizeBasedTriggeringPolicy">
      <maxFileSize>10MB</maxFileSize>
    </triggeringPolicy>
    <encoder class="ch.qos.logback.core.encoder.LayoutWrappingEncoder">
      <layout class="jp.co.intra_mart.common.platform.log.layout.OutputStackTracePatternLayout">
        <pattern>[%d{yyyy-MM-dd HH:mm:ss.SSS}] %-5level %logger{255} %X{tenant.id} %X{log.id} - %msg%n</pattern>
        <enableOutputStackTrace>true</enableOutputStackTrace>
        <stackTraceDir>${im.log}/product/kaiden/exception/</stackTraceDir>
        <stackTraceFilename>'exception_'yyyy-MM-dd_HH-mm-ss'_%logId.kaiden.log'</stackTraceFilename>
      </layout>
      <immediateFlush>true</immediateFlush>
    </encoder>
  </appender>
  <logger name="KAIDEN_LOG" additivity="false">
    <level value="info" />
    <appender-ref ref="KAIDEN_LOG_FILE" />
  </logger>
</included>
```

リファレンス

出力設定

ログレベル(初期値)	info
出力先(初期値)	コンソール ファイル - \${im.log}/product/kaiden/kaiden.log

**i** **コラム**  
 \${im.log}の値はサーバコンテキスト設定のログディレクトリの設定値です。

intra-mart Accel Kaiden! IM-Workflow連携モジュール

モジュール設定

項目
<ul style="list-style-type: none"> <li>▪ 概要</li> <li>▪ リファレンス           <ul style="list-style-type: none"> <li>▪ 詳細画面の印刷ボタン表示有無</li> <li>▪ 詳細画面の台紙印刷ボタン表示有無</li> </ul> </li> </ul>

概要

intra-mart Accel Kaiden! IM-Workflow連携モジュール の基本設定を行います。

モジュール

intra-mart Accel Kaiden! IM-Workflow連携モジュール

設定場所

WEB-INF/conf/kaiden2/ExtensionImwSettings.xml

### ExtensionImwSettings.xml

```
<?xml version="1.0" encoding="UTF-8" standalone="no"?>
<extensionImwSettings xmlns="http://kaiden.slcs.co.jp/xmlschema/extensionImwSettings">
  <defaultSetting>
    <!-- 詳細画面の印刷ボタンを表示するか否かを設定します。
    * 省略できません
    ** 0 : 詳細画面の印刷ボタンを非表示とする
    ** 1 : 詳細画面の印刷ボタンを表示する
    -->
    <printDispFlag>1</printDispFlag>
    <!-- 詳細画面の台紙印刷ボタンを表示するか否かを設定します。
    * 省略できません
    ** 0 : 詳細画面の台紙印刷ボタンを非表示とする
    ** 1 : 詳細画面の台紙印刷ボタンを表示し、ボタン押下時に台紙印刷画面を表示する
    ** 2 : 詳細画面の台紙印刷ボタンを表示し、ボタン押下時にPDF出力画面を表示する
    -->
    <pasteBordDispFlag>1</pasteBordDispFlag>
  </defaultSetting>

  <!-- 会社毎の設定 -->
  <!--
  <tenantSettings>
    <tenantSetting>
      <tenantId>%テナントID%</tenantId>
      <companySettings>
        <companySetting>
          <companyCd>%会社コード%</companyCd>
          <settings>
            <printDispFlag>1</printDispFlag>
            <pasteBordDispFlag>1</pasteBordDispFlag>
          </settings>
        </companySetting>
      </companySettings>
    </tenantSetting>
  </tenantSettings>
  -->
</extensionImwSettings>
```

### リファレンス

#### 詳細画面の印刷ボタン表示有無

タグ名 printDispFlag

詳細画面の印刷ボタンを表示するか否かを設定します。

#### 【設定項目】

```
<?xml version="1.0" encoding="UTF-8" standalone="no"?>
<extensionImwSettings xmlns="http://kaiden.slcs.co.jp/xmlschema/extensionImwSettings">
  <defaultSetting>
    <!-- 詳細画面の印刷ボタンを表示するかどうかを設定します。
    * 省略できません
    ** 0 : 詳細画面の印刷ボタンを非表示とする
    ** 1 : 詳細画面の印刷ボタンを表示する
    -->
    <printDispFlag>1</printDispFlag>

    ... 略 ...

  </defaultSettings>

  <!-- 会社毎の設定 -->
  <!--
  <tenantSettings>
    <tenantSetting>
      <tenantId>%テナントID%</tenantId>
      <companySettings>
        <companySetting>
          <companyCd>%会社コード%</companyCd>
          <settings>
            <printDispFlag>1</printDispFlag>

            ... 略 ...

          </companySetting>
        </companySettings>
      </tenantSetting>
    </tenantSettings>
  -->
```

必須項目	○
複数設定	×
設定値・設定する内容	以下のいずれかを指定できます。 <ul style="list-style-type: none"> <li>■ <b>0</b> 詳細画面の印刷ボタンを非表示にします。</li> <li>■ <b>1</b> 詳細画面の印刷ボタンを表示します。</li> </ul>
単位・型	文字列 (xxxxxxx)
親タグ	defaultSetting, settings(companySetting)

詳細画面の台紙印刷ボタン表示有無

タグ名 pasteBordDispFlag

詳細画面の台紙印刷ボタンを表示するかどうかを設定します。

【設定項目】



```
<?xml version="1.0" encoding="UTF-8" standalone="no"?>
<productWorkflowSettings xmlns="http://kaiden.slcs.co.jp/xmlschema/productWorkflowSettings">
  <defaultSettings>

    ... 略 ...

    <!-- 詳細画面の台紙印刷ボタンを表示するか否かを設定します。
    * 省略できません
    ** 0 : 詳細画面の台紙印刷ボタンを非表示とする
    ** 1 : 詳細画面の台紙印刷ボタンを表示し、ボタン押下時に台紙印刷画面を表示する
    ** 2 : 詳細画面の台紙印刷ボタンを表示し、ボタン押下時にPDF出力画面を表示する
    -->
    <pasteBordDispFlag>1</pasteBordDispFlag>
  </defaultSettings>

  <!-- 会社毎の設定 -->
  <!--
  <tenantSettings>
    <tenantSetting>
      <tenantId>%テナントID%</tenantId>
      <companySettings>
        <companySetting>
          <companyCd>%会社コード%</companyCd>
          <settings>

            ... 略 ...

            <pasteBordDispFlag>1</pasteBordDispFlag>
          </settings>
        </companySetting>
      </companySettings>
    </tenantSetting>
  </tenantSettings>
  -->
```

必須項目	○
複数設定	×
設定値・設定する内容	以下のいずれかを指定できます。 <ul style="list-style-type: none"> <li>▪ <b>0</b> 詳細画面の台紙印刷ボタンを非表示にします。</li> <li>▪ <b>1</b> 詳細画面の台紙印刷ボタンを表示し、ボタン押下時に台紙印刷画面を表示します。</li> <li>▪ <b>2</b> 詳細画面の台紙印刷ボタンを表示し、ボタン押下時にPDF出力画面を表示します。</li> </ul>
単位・型	文字列 (xxxxxxx)
親タグ	defaultSetting, settings(companySetting)

## intra-mart Accel Kaiden! ワークフローモジュール

### モジュール設定

- 項目
  - 概要
  - リファレンス
    - 日当を算定時に利用する組織セットコード
    - FB一括出力画面の組織所属判断範囲が主所属のみか否かの設定

**i** コラム

バージョン 2.0.3で FB一括出力画面の組織所属判断範囲が主所属のみか否かの設定を追加しています。

概要

intra-mart Accel Kaiden! ワークフローモジュールの基本設定を行います。

モジュール	intra-mart Accel Kaiden! ワークフローモジュール
設定場所	WEB-INF/conf/kaiden2/ProductWorkflowSettings.xml

**ProductWorkflowSettings.xml**

```
<?xml version="1.0" encoding="UTF-8" standalone="no"?>
<productWorkflowSettings xmlns="http://kaiden.slcs.co.jp/xmlschema/productWorkflowSettings">
  <defaultSettings>
    <!-- 日当を算定時に利用する組織セットコード（役職コードの導出元）
    * 省略できません
    * 設定した組織セットのみ利用します。
    * %company%を指定すると、会社コードと同じ組織セットのみを利用します。
    -->
    <decisionAllowanceDepartmentSetCd>%company%</decisionAllowanceDepartmentSetCd>
    <!-- FB一括出力画面の組織所属判断範囲が主所属のみか否かを設定します。
    * 省略できません
    * true(主所属のみ)、false(副所属を含む)を設定します。
    -->
    <fbdataLumpExportDeptMainFlag>>false</fbdataLumpExportDeptMainFlag>
  </defaultSettings>

  <!-- 会社毎の設定 -->
  <!--
  <tenantSettings>
    <tenantSetting>
      <tenantId>%テナントID%</tenantId>
      <companySettings>
        <companySetting>
          <companyCd>%会社コード%</companyCd>
          <settings>
            <decisionAllowanceDepartmentSetCd>%company%</decisionAllowanceDepartmentSetCd>
            <fbdataLumpExportDeptMainFlag>>false</fbdataLumpExportDeptMainFlag>
          </settings>
        </companySetting>
      </companySettings>
    </tenantSetting>
  </tenantSettings>
  -->
</productWorkflowSettings>
```

リファレンス

日当を算定時に利用する組織セットコード

タグ名	decisionAllowanceDepartmentSetCd
-----	----------------------------------

日当を算定時に利用する組織セットコードを設定します。

【設定項目】

```

<?xml version="1.0" encoding="UTF-8" standalone="no"?>
<productWorkflowSettings xmlns="http://kaiden.slcs.co.jp/xmlschema/productWorkflowSettings">
  <defaultSettings>
    <!-- 日当を算定時に利用する組織セットコード（役職コードの導出元）
    * 省略できません
    * 設定した組織セットのみ利用します。
    * %company%を指定すると、会社コードと同じ組織セットのみを利用します。
    -->
    <decisionAllowanceDepartmentSetCd>%company%</decisionAllowanceDepartmentSetCd>

    ... 略 ...

  </defaultSettings>

  <!-- 会社毎の設定 -->
  <!--
  <tenantSettings>
    <tenantSetting>
      <tenantId>%テナントID%</tenantId>
      <companySettings>
        <companySetting>
          <companyCd>%会社コード%</companyCd>
          <settings>
            <decisionAllowanceDepartmentSetCd>%company%</decisionAllowanceDepartmentSetCd>
          </settings>

          ... 略 ...

        </companySetting>
      </companySettings>
    </tenantSetting>
  </tenantSettings>
  -->

```

必須項目	○
複数設定	×
設定値・設定する内容	以下のいずれかを指定できます。 <ul style="list-style-type: none"> <li>■ <b>組織セットコード</b>（IM-共通マスタ - 組織マスタ） 設定した組織セットに所属する組織のみを利用します。</li> <li>■ <b>%company%</b> 会社コードと同じ組織セットコードの組織セットを利用します。</li> </ul>
単位・型	文字列 (xxxxxxx)
親タグ	defaultSetting, settings(companySetting)

FB一括出力画面の組織所属判断範囲が主所属のみか否かの設定

タグ名      fbdataLumpExportDeptMainFlag

FB一括出力画面の組織所属判断範囲が、主所属のみか否かを設定します。

【設定項目】

```
<?xml version="1.0" encoding="UTF-8" standalone="no"?>
<productWorkflowSettings xmlns="http://kaiden.slcs.co.jp/xmlschema/productWorkflowSettings">
  <defaultSettings>

    ... 略 ...

    <!-- FB一括出力画面の組織所属判断範囲が主所属のみか否かを設定します。
    * 省略できません
    * true(主所属のみ)、false(副所属を含む)を設定します。
    -->
    <fbdataLumpExportDeptMainFlag>false</fbdataLumpExportDeptMainFlag>
  </defaultSettings>

  <!-- 会社毎の設定 -->
  <!--
  <tenantSettings>
    <tenantSetting>
      <tenantId>%テナントID%</tenantId>
      <companySettings>
        <companySetting>
          <companyCd>%会社コード%</companyCd>
          <settings>

            ... 略 ...

            <fbdataLumpExportDeptMainFlag>false</fbdataLumpExportDeptMainFlag>
          </settings>
        </companySetting>
      </companySettings>
    </tenantSetting>
  </tenantSettings>
  -->
```

必須項目	○
複数設定	×
設定値・設定する内容	以下のいずれかを指定できます。 <ul style="list-style-type: none"> <li>▪ <b>true</b> 主所属のみを所属判断範囲とする。</li> <li>▪ <b>false</b> 副所属を含む範囲を所属判断範囲とする。</li> </ul>
単位・型	文字列 (xxxxxxx)
親タグ	defaultSetting, settings(companySetting)

## intra-mart Accel Kaiden! 文書管理 (iAD) 連携モジュール

### モジュール設定

項目

- 概要
- リファレンス
  - キャビネットID
  - ルートオブジェクトID
  - 格納先パス
  - クラスID
  - 属性ID 文書管理番号
  - 属性ID 精算済みフラグ
  - 属性ID 取引者
  - 属性ID 取引日
  - 属性ID 取引先名
  - 属性ID 金額
  - 属性ID 伝票番号
  - 属性ID 摘要
  - 属性ID 承認済みフラグ

概要

intra-mart Accel Kaiden! 文書管理 (iAD) 連携モジュール の基本設定を行います。

モジュール	intra-mart Accel Kaiden! 文書管理 (iAD) 連携モジュール
設定場所	WEB-INF/conf/kaiden2/RelationIadTsSettings.xml

RelationIadTsSettings.xml

```
<?xml version="1.0" encoding="UTF-8" standalone="no"?>
<relationIadTsSettings
  xmlns="http://kaiden.slcs.co.jp/xmlschema/relationIadTsSettings">
  <defaultSetting>
    <!-- キャビネットID
     * 省略できません
     * 文書登録申請で文書を格納するAccel DocumentsのキャビネットIDを設定します。
    -->
    <cabinetId>1000000</cabinetId>
    <!-- ルートオブジェクトID
     * 省略できません
     * 文書登録申請で文書を格納するAccel Documentsのキャビネット配下のオブジェクトIDを設定します。
     * ドロワまたはフォルダのオブジェクトIDを設定します。
    -->
    <rootObjectId>kn:publicDrawer-6</rootObjectId>
    <!-- 格納先パス
     * 省略できません
     * 以下の設定を含めると、申請の内容で置換が行われます。
     ** "{COMPANY_CD}"      : 会社コードに変換します。
     ** "{APPLY_YEAR}"      : 申請基準日の「年」に変換します。
     ** "{APPLY_MONTH}"    : 申請基準日の「月」に変換します。
     ** "{APPLY_DAY}"      : 申請基準日の「日」に変換します。
     ** "{APPLY_BASE_DATE}" : 申請基準日に変換します。
     ** "{MATTER_NUMBER}"  : 案件番号に変換します。
    -->
    <targetDirPath>{APPLY_YEAR}/{APPLY_MONTH}/{MATTER_NUMBER}</targetDirPath>
    <!-- クラスID
     * 省略できません。
     * 文書登録で使用するAccel DocumentsのクラスIDを設定します。
    -->
    <classId>knc_doc:t_evidence</classId>
    <!-- 属性ID 文書管理番号
     * 省略できません。
     * Accel Documentsの属性IDを設定します。
    -->
    <attributeIdManagedId>knc_attr:t_managedId</attributeIdManagedId>
    <!-- 属性ID 精算済みフラグ
     * 省略できません。
    -->
```

```

* Accel Documentsの属性IDを設定します。
-->
<attributeIdSettledFlg>knc_attr:t_settledFlg</attributeIdSettledFlg>
<!-- 属性ID 取引者
* 省略できません。
* Accel Documentsの属性IDを設定します。
-->
<attributeIdTradeUser>knc_attr:t_tradeUser</attributeIdTradeUser>
<!-- 属性ID 取引日
* 省略できません。
* Accel Documentsの属性IDを設定します。
-->
<attributeIdTradeDate>knc_attr:t_tradeDate</attributeIdTradeDate>
<!-- 属性ID 取引先名
* 省略できません。
* Accel Documentsの属性IDを設定します。
-->
<attributeIdClient>knc_attr:t_client</attributeIdClient>
<!-- 属性ID 金額
* 省略できません。
* Accel Documentsの属性IDを設定します。
-->
<attributeIdAmount>knc_attr:t_amount</attributeIdAmount>
<!-- 属性ID 伝票番号
* 省略できません。
* Accel Documentsの属性IDを設定します。
-->
<attributeIdSlipNum>knc_attr:t_slipNum</attributeIdSlipNum>
<!-- 属性ID 摘要
* 省略できません。
* Accel Documentsの属性IDを設定します。
-->
<attributeIdSummary>knc_attr:t_summary</attributeIdSummary>
<!-- 属性ID 承認済みフラグ
* 省略できません。
* Accel Documentsの属性IDを設定します。
-->
<attributeIdApprovedFlg>knc_attr:t_approvedFlg</attributeIdApprovedFlg>
</defaultSetting>

<!-- 会社毎の設定 -->
<!--
<tenantSettings>
<tenantSetting>
<tenantId>%テナントID%</tenantId>
<companySettings>
<companySetting>
<companyCd>%会社コード%</companyCd>
<settings>
<cabinetId>1000000</cabinetId>
<rootObjectId>kn:publicDrawer-6</rootObjectId>
<targetDirPath>{APPLY_YEAR}/{APPLY_MONTH}/{MATTER_NUMBER}</targetDirPath>
<classId>knc_doc:t_evidence</classId>
<attributeIdManageld>knc_attr:t_manageld</attributeIdManageld>
<attributeIdSettledFlg>knc_attr:t_settledFlg</attributeIdSettledFlg>
<attributeIdTradeUser>knc_attr:t_tradeUser</attributeIdTradeUser>
<attributeIdTradeDate>knc_attr:t_tradeDate</attributeIdTradeDate>
<attributeIdClient>knc_attr:t_client</attributeIdClient>
<attributeIdAmount>knc_attr:t_amount</attributeIdAmount>
<attributeIdSlipNum>knc_attr:t_slipNum</attributeIdSlipNum>
<attributeIdSummary>knc_attr:t_summary</attributeIdSummary>
<attributeIdApprovedFlg>knc_attr:t_approvedFlg</attributeIdApprovedFlg>
</settings>
</companySetting>
</companySettings>
</tenantSetting>
</tenantSettings>
-->
</relationIdTsSettings>

```

キャビネットID

タグ名 cabinetId

文書登録申請で文書を格納するAccel DocumentsのキャビネットIDを設定します。

【設定項目】

```
<?xml version="1.0" encoding="UTF-8" standalone="no"?>
<relationIadTsSettings
xmlns="http://kaiden.slcs.co.jp/xmlschema/relationIadTsSettings">
<defaultSetting>
<!-- キャビネットID
* 省略できません
* 文書登録申請で文書を格納するAccel DocumentsのキャビネットIDを設定します。
-->
<cabinetId>1000000</cabinetId>

... 略 ...

</defaultSetting>

<!-- 会社毎の設定 -->
<!--
<tenantSettings>
<tenantSetting>
<tenantId>%テナントID%</tenantId>
<companySettings>
<companySetting>
<companyCd>%会社コード%</companyCd>
<settings>
<cabinetId>1000000</cabinetId>

... 略 ...

</settings>
</companySetting>
</companySettings>
</tenantSetting>
</tenantSettings>
-->
</relationIadTsSettings>
```

必須項目	○
複数設定	×
設定値・設定する内容	キャビネットID (intra-mart Accel Documents )
単位・型	文字列 (xxxxxxx)
親タグ	defaultSetting, settings(companySetting)

ルートオブジェクトID

タグ名 rootObjectId

文書登録申請で文書を格納する intra-mart Accel Documents のキャビネット配下のオブジェクトIDを設定します。

【設定項目】

```

<?xml version="1.0" encoding="UTF-8" standalone="no"?>
<relationladTsSettings
xmlns="http://kaiden.slcs.co.jp/xmlschema/relationladTsSettings">
  <defaultSetting>
    ... 略 ...

    <!-- ルートオブジェクトID
    * 省略できません
    * 文書登録申請で文書を格納するAccel Documentsのキャビネット配下のオブジェクトIDを設定します。
    * ドロワまたはフォルダのオブジェクトIDを設定します。
    -->
    <rootObjectId>kn:publicDrawer-6</rootObjectId>

    ... 略 ...

  </defaultSetting>

  <!-- 会社毎の設定 -->
  <!--
  <tenantSettings>
    <tenantSetting>
      <tenantId>%テナントID%</tenantId>
      <companySettings>
        <companySetting>
          <companyCd>%会社コード%</companyCd>
          <settings>

            ... 略 ...

            <rootObjectId>kn:publicDrawer-6</rootObjectId>

            ... 略 ...

          </settings>
        </companySetting>
      </companySettings>
    </tenantSetting>
  </tenantSettings>
  -->
</relationladTsSettings>

```

必須項目	○
複数設定	×
設定値・設定する内容	ルートオブジェクトID (intra-mart Accel Documents)
単位・型	文字列 (xxxxxxx)
親タグ	defaultSetting, settings(companySetting)

格納先パス

タグ名 targetDirPath

文書登録申請で文書を格納する intra-mart Accel Documents のパスを設定します。

【設定項目】



```

<?xml version="1.0" encoding="UTF-8" standalone="no"?>
<relationladTsSettings
xmlns="http://kaiden.slcs.co.jp/xmlschema/relationladTsSettings">
<defaultSetting>

... 略 ...

<!-- 格納先パス
* 省略できません
* 以下の設定を含めると、申請の内容で置換が行われます。
** "{COMPANY_CD}"      : 会社コードに変換します。
** "{APPLY_YEAR}"     : 申請基準日の「年」に変換します。
** "{APPLY_MONTH}"    : 申請基準日の「月」に変換します。
** "{APPLY_DAY}"      : 申請基準日の「日」に変換します。
** "{APPLY_BASE_DATE}" : 申請基準日に変換します。
** "{MATTER_NUMBER}"  : 案件番号に変換します。
-->
<targetDirPath>{APPLY_YEAR}/{APPLY_MONTH}/{MATTER_NUMBER}</targetDirPath>

... 略 ...

</defaultSetting>

<!-- 会社毎の設定 -->
<!--
<tenantSettings>
<tenantSetting>
<tenantId>%テナントID%</tenantId>
<companySettings>
<companySetting>
<companyCd>%会社コード%</companyCd>
<settings>

... 略 ...

<targetDirPath>{APPLY_YEAR}/{APPLY_MONTH}/{MATTER_NUMBER}</targetDirPath>

... 略 ...

</settings>
</companySetting>
</companySettings>
</tenantSetting>
</tenantSettings>
-->
</relationladTsSettings>

```

必須項目 ○

複数設定 ×

設定値・設定する内容 格納先パス（intra-mart Accel Documents）  
以下のいずれかを含めると、申請の内容で置換が行われます。

- **{COMPANY\_CD}**  
会社コードで置換が行われます。
- **{APPLY\_YEAR}**  
申請年で置換が行われます。
- **{APPLY\_MONTH}**  
申請月で置換が行われます。
- **{APPLY\_DAY}**  
申請日で置換が行われます。
- **{APPLY\_BASE\_DATE}**  
申請基準日で置換が行われます。
- **{MATTER\_NUMBER}**  
案件番号で置換が行われます。

単位・型 文字列 (xxxxxxx)

親タグ	defaultSetting, settings(companySetting)
-----	--

クラスID

タグ名	classId
-----	---------

文書登録で使用する intra-mart Accel Documents のクラスIDを設定します。

【設定項目】

```
<?xml version="1.0" encoding="UTF-8" standalone="no"?>
<relationIadTsSettings
xmlns="http://kaiden.slcs.co.jp/xmlschema/relationIadTsSettings">
  <defaultSetting>

    ... 略 ...

    <!-- クラスID
    * 省略できません。
    * 文書登録で使用するAccel DocumentsのクラスIDを設定します。
    -->
    <classId>knc_doc:t_evidence</classId>

    ... 略 ...

  </defaultSetting>

  <!-- 会社毎の設定 -->
  <!--
  <tenantSettings>
    <tenantSetting>
      <tenantId>%テナントID%</tenantId>
      <companySettings>
        <companySetting>
          <companyCd>%会社コード%</companyCd>
          <settings>

            ... 略 ...

            <classId>knc_doc:t_evidence</classId>

            ... 略 ...

          </settings>
        </companySetting>
      </companySettings>
    </tenantSetting>
  </tenantSettings>
  -->
</relationIadTsSettings>
```

必須項目	○
複数設定	×
設定値・設定する内容	クラスID (intra-mart Accel Documents )
単位・型	文字列 (xxxxxxx)
親タグ	defaultSetting, settings(companySetting)

属性ID 文書管理番号

タグ名	attributeIdManageld
-----	---------------------

Kaiden! と連携する intra-mart Accel Documents の文書管理番号の属性IDを設定します。

【設定項目】

```

<?xml version="1.0" encoding="UTF-8" standalone="no"?>
<relationladTsSettings
xmlns="http://kaiden.slcs.co.jp/xmlschema/relationladTsSettings">
  <defaultSetting>

    ... 略 ...

    <!-- 属性ID 文書管理番号
    * 省略できません。
    * Accel Documentsの属性IDを設定します。
    -->
    <attributeIdManageld>knc_attr:t_manageld</attributeIdManageld>

    ... 略 ...

  </defaultSetting>

  <!-- 会社毎の設定 -->
  <!--
  <tenantSettings>
    <tenantSetting>
      <tenantId>%テナントID%</tenantId>
      <companySettings>
        <companySetting>
          <companyCd>%会社コード%</companyCd>
        <settings>

          ... 略 ...

          <attributeIdManageld>knc_attr:t_manageld</attributeIdManageld>

          ... 略 ...

        </settings>
      </companySetting>
    </companySettings>
  </tenantSetting>
</tenantSettings>
-->
</relationladTsSettings>

```

必須項目	○
複数設定	×
設定値・設定する内容	属性ID (intra-mart Accel Documents - 文書管理番号)
単位・型	文字列 (xxxxxxx)
親タグ	defaultSetting, settings(companySetting)

属性ID 精算済みフラグ

タグ名 attributeIdSettledFlg

Kaiden! と連携する intra-mart Accel Documents の精算済みフラグの属性IDを設定します。

【設定項目】

```

<?xml version="1.0" encoding="UTF-8" standalone="no"?>
<relationIadTsSettings
xmlns="http://kaiden.slcs.co.jp/xmlschema/relationIadTsSettings">
  <defaultSetting>

    ... 略 ...

    <!-- 属性ID 精算済みフラグ
    * 省略できません。
    * Accel Documentsの属性IDを設定します。
    -->
    <attributeIdSettledFlg>knc_attr:t_settledFlg</attributeIdSettledFlg>

    ... 略 ...

  </defaultSetting>

  <!-- 会社毎の設定 -->
  <!--
  <tenantSettings>
    <tenantSetting>
      <tenantId>%テナントID%</tenantId>
      <companySettings>
        <companySetting>
          <companyCd>%会社コード%</companyCd>
        <settings>

          ... 略 ...

          <attributeIdSettledFlg>knc_attr:t_settledFlg</attributeIdSettledFlg>

          ... 略 ...

        </settings>
      </companySetting>
    </companySettings>
  </tenantSetting>
</tenantSettings>
</relationIadTsSettings>

```

必須項目	○
複数設定	×
設定値・設定する内容	属性ID (intra-mart Accel Documents - 精算済みフラグ)
単位・型	文字列 (xxxxxxx)
親タグ	defaultSetting, settings(companySetting)

#### 属性ID 取引者

タグ名 attributeIdTradeUser

Kaiden! と連携する intra-mart Accel Documents の取引者の属性IDを設定します。

#### 【設定項目】

```

<?xml version="1.0" encoding="UTF-8" standalone="no"?>
<relationladTsSettings
xmlns="http://kaiden.slcs.co.jp/xmlschema/relationladTsSettings">
  <defaultSetting>

    ... 略 ...

    <!-- 属性ID 取引者
    * 省略できません。
    * Accel Documentsの属性IDを設定します。
    -->
    <attributeIdTradeUser>knc_attr:t_tradeUser</attributeIdTradeUser>

    ... 略 ...

  </defaultSetting>

  <!-- 会社毎の設定 -->
  <!--
  <tenantSettings>
    <tenantSetting>
      <tenantId>%テナントID%</tenantId>
      <companySettings>
        <companySetting>
          <companyCd>%会社コード%</companyCd>
        <settings>

          ... 略 ...

          <attributeIdTradeUser>knc_attr:t_tradeUser</attributeIdTradeUser>

          ... 略 ...

        </settings>
      </companySetting>
    </companySettings>
  </tenantSetting>
</tenantSettings>
-->
</relationladTsSettings>

```

必須項目	○
複数設定	×
設定値・設定する内容	属性ID (intra-mart Accel Documents - 取引者)
単位・型	文字列 (xxxxxxx)
親タグ	defaultSetting, settings(companySetting)

属性ID 取引日

タグ名 attributeIdTradeDate

Kaiden! と連携する intra-mart Accel Documents の取引日の属性IDを設定します。

【設定項目】

```

<?xml version="1.0" encoding="UTF-8" standalone="no"?>
<relationIadTsSettings
xmlns="http://kaiden.slcs.co.jp/xmlschema/relationIadTsSettings">
  <defaultSetting>

    ... 略 ...

    <!-- 属性ID 取引日
    * 省略できません。
    * Accel Documentsの属性IDを設定します。
    -->
    <attributeIdTradeDate>knc_attr:t_tradeDate</attributeIdTradeDate>

    ... 略 ...

  </defaultSetting>

  <!-- 会社毎の設定 -->
  <!--
  <tenantSettings>
  <tenantSetting>
  <tenantId>%テナントID%</tenantId>
  <companySettings>
  <companySetting>
  <companyCd>%会社コード%</companyCd>
  <settings>

    ... 略 ...

    <attributeIdTradeDate>knc_attr:t_tradeDate</attributeIdTradeDate>

    ... 略 ...

  </settings>
  </companySetting>
  </companySettings>
  </tenantSetting>
  </tenantSettings>
</relationIadTsSettings>

```

必須項目	○
複数設定	×
設定値・設定する内容	属性ID (intra-mart Accel Documents - 取引日)
単位・型	文字列 (xxxxxxx)
親タグ	defaultSetting, settings(companySetting)

#### 属性ID 取引先名

タグ名 attributIdClient

Kaiden! と連携する intra-mart Accel Documents の取引先名の属性IDを設定します。

#### 【設定項目】

```

<?xml version="1.0" encoding="UTF-8" standalone="no"?>
<relationladTsSettings
xmlns="http://kaiden.slcs.co.jp/xmlschema/relationladTsSettings">
  <defaultSetting>

    ... 略 ...

    <!-- 属性ID 取引先名
    * 省略できません。
    * Accel Documentsの属性IDを設定します。
    -->
    <attributeIdClient>knc_attr:t_client</attributeIdClient>

    ... 略 ...

  </defaultSetting>

  <!-- 会社毎の設定 -->
  <!--
  <tenantSettings>
    <tenantSetting>
      <tenantId>%テナントID%</tenantId>
      <companySettings>
        <companySetting>
          <companyCd>%会社コード%</companyCd>
        <settings>

          ... 略 ...

          <attributeIdClient>knc_attr:t_client</attributeIdClient>

          ... 略 ...

        </settings>
      </companySetting>
    </companySettings>
  </tenantSetting>
</tenantSettings>
-->
</relationladTsSettings>

```

必須項目	○
複数設定	×
設定値・設定する内容	属性ID (intra-mart Accel Documents - 取引先名)
単位・型	文字列 (xxxxxxx)
親タグ	defaultSetting, settings(companySetting)

#### 属性ID 金額

タグ名 attributeIdAmount

Kaiden! と連携する intra-mart Accel Documents の金額の属性IDを設定します。

#### 【設定項目】

```

<?xml version="1.0" encoding="UTF-8" standalone="no"?>
<relationladTsSettings
xmlns="http://kaiden.slcs.co.jp/xmlschema/relationladTsSettings">
  <defaultSetting>

    ... 略 ...

    <!-- 属性ID 金額
    * 省略できません。
    * Accel Documentsの属性IDを設定します。
    -->
    <attributeIdAmount>knc_attr:t_amount</attributeIdAmount>

    ... 略 ...

  </defaultSetting>

  <!-- 会社毎の設定 -->
  <!--
  <tenantSettings>
    <tenantSetting>
      <tenantId>%テナントID%</tenantId>
      <companySettings>
        <companySetting>
          <companyCd>%会社コード%</companyCd>
        <settings>

          ... 略 ...

          <attributeIdAmount>knc_attr:t_amount</attributeIdAmount>

          ... 略 ...

        </settings>
      </companySetting>
    </companySettings>
  </tenantSetting>
</tenantSettings>
-->
</relationladTsSettings>

```

必須項目	○
複数設定	×
設定値・設定する内容	属性ID (intra-mart Accel Documents - 金額)
単位・型	文字列 (xxxxxxx)
親タグ	defaultSetting, settings(companySetting)

#### 属性ID 伝票番号

タグ名 attributeldSlipNum

Kaiden! と連携する intra-mart Accel Documents の伝票番号の属性IDを設定します。

#### 【設定項目】



```

<?xml version="1.0" encoding="UTF-8" standalone="no"?>
<relationladTsSettings
xmlns="http://kaiden.slcs.co.jp/xmlschema/relationladTsSettings">
  <defaultSetting>

    ... 略 ...

    <!-- 属性ID 伝票番号
    * 省略できません。
    * Accel Documentsの属性IDを設定します。
    -->
    <attributeIdSlipNum>knc_attr:t_slipNum</attributeIdSlipNum>

    ... 略 ...

  </defaultSetting>

  <!-- 会社毎の設定 -->
  <!--
  <tenantSettings>
    <tenantSetting>
      <tenantId>%テナントID%</tenantId>
      <companySettings>
        <companySetting>
          <companyCd>%会社コード%</companyCd>
        <settings>

          ... 略 ...

          <attributeIdSlipNum>knc_attr:t_slipNum</attributeIdSlipNum>

          ... 略 ...

        </settings>
      </companySetting>
    </companySettings>
  </tenantSetting>
</tenantSettings>
-->
</relationladTsSettings>

```

必須項目	○
複数設定	×
設定値・設定する内容	属性ID (intra-mart Accel Documents - 伝票番号)
単位・型	文字列 (xxxxxxx)
親タグ	defaultSetting, settings(companySetting)

#### 属性ID 摘要

タグ名 attributeIdSummary

Kaiden! と連携する intra-mart Accel Documents の摘要の属性IDを設定します。

#### 【設定項目】

```

<?xml version="1.0" encoding="UTF-8" standalone="no"?>
<relationladTsSettings
xmlns="http://kaiden.slcs.co.jp/xmlschema/relationladTsSettings">
  <defaultSetting>

    ... 略 ...

    <!-- 属性ID 摘要
    * 省略できません。
    * Accel Documentsの属性IDを設定します。
    -->
    <attributeIdSummary>knc_attr:t_summary</attributeIdSummary>

    ... 略 ...

  </defaultSetting>

  <!-- 会社毎の設定 -->
  <!--
  <tenantSettings>
    <tenantSetting>
      <tenantId>%テナントID%</tenantId>
      <companySettings>
        <companySetting>
          <companyCd>%会社コード%</companyCd>
          <settings>

            ... 略 ...

            <attributeIdSummary>knc_attr:t_summary</attributeIdSummary>

            ... 略 ...

          </settings>
        </companySetting>
      </companySettings>
    </tenantSetting>
  </tenantSettings>
  -->
</relationladTsSettings>

```

必須項目	○
複数設定	×
設定値・設定する内容	属性ID (intra-mart Accel Documents - 摘要)
単位・型	文字列 (xxxxxxx)
親タグ	defaultSetting, settings(companySetting)

属性ID 承認済みフラグ

タグ名 attributeIdApprovedFlg

Kaiden! と連携する intra-mart Accel Documents の承認済みフラグの属性IDを設定します。

【設定項目】

```

<?xml version="1.0" encoding="UTF-8" standalone="no"?>
<relationIadTsSettings
xmlns="http://kaiden.slcs.co.jp/xmlschema/relationIadTsSettings">
  <defaultSetting>

    ... 略 ...

    <!-- 属性ID 承認済みフラグ
    * 省略できません。
    * Accel Documentsの属性IDを設定します。
    -->
    <attributeIdApprovedFlg>knc_attr:t_approvedFlg</attributeIdApprovedFlg>
  </defaultSetting>

  <!-- 会社毎の設定 -->
  <!--
  <tenantSettings>
    <tenantSetting>
      <tenantId>%テナントID%</tenantId>
      <companySettings>
        <companySetting>
          <companyCd>%会社コード%</companyCd>
          <settings>

            ... 略 ...

            <attributeIdApprovedFlg>knc_attr:t_approvedFlg</attributeIdApprovedFlg>
          </settings>
        </companySetting>
      </companySettings>
    </tenantSetting>
  </tenantSettings>
  -->
</relationIadTsSettings>

```

必須項目	○
複数設定	×
設定値・設定する内容	属性ID (intra-mart Accel Documents - 承認済みフラグ)
単位・型	文字列 (xxxxxxx)
親タグ	defaultSetting, settings(companySetting)

## intra-mart Accel Kaiden! 勤務管理モジュール

### モジュール設定

項目

- 概要
- リファレンス
  - 所属組織を判定するために利用する組織セットコード
  - 部下の所属判断範囲
  - 勤務時刻/時間数の入力単位
  - 作業実績時刻/時間数の入力単位
  - 勤務表（共通）集計値表示パターン
  - 時刻表現方法
  - 時刻表現方法（作業実績用）
  - 平均値算出時のスケール
  - 振替出勤・振替休日の有効期限
  - 組織ツリー表示階層数
  - 作業実績/作業実績の年度開始月日
  - 作業実績/作業実績の基準月
  - 作業実績/対象年月の表示範囲(過去)
  - 作業実績/対象年月の表示範囲(未来)
  - 作業実績差分登録有無
  - 勤務表（共通）ヘッダー集計値表示パターン

**i** コラム

バージョン 2.0.2で 所属組織を判定するために利用する組織セットコード、組織ツリー表示階層数を追加しています。  
 バージョン 2.0.4で 作業実績/作業実績の年度開始月日、作業実績/作業実績の基準月、作業実績/対象年月の表示範囲(過去)、作業実績/対象年月の表示範囲(未来)、作業実績差分登録有無を追加しています。  
 バージョン 2.0.5で 勤務表（共通）ヘッダー集計値表示パターンを追加しています。  
 バージョン 2.0.6で 作業実績時刻/時間数の入力単位、時刻表現方法（作業実績用）を追加しています。

概要

intra-mart Accel Kaiden! 勤務管理モジュール の基本設定を行います。

モジュール	intra-mart Accel Kaiden! 勤務管理モジュール
設定場所	WEB-INF/conf/kaiden2/ProductLabormgrSettings.xml

**ProductLabormgrSettings.xml**

```
<?xml version="1.0" encoding="UTF-8" standalone="no"?>
<productLabormgrSettings xmlns="http://kaiden.slcs.co.jp/xmlschema/productLabormgrSettings">
<defaultSetting>
<!-- 所属組織を判定するために利用する組織セットコード
* 省略できません
* 設定した組織セットのみ利用します。
* %company%を指定すると、会社コードと同じ組織セットのみを利用します。
-->
<decisionAttachDepartmentSetCd>%company%</decisionAttachDepartmentSetCd>
<!-- 部下の所属判断範囲が主所属のみか否かを設定します。
* 省略できません
* true(主所属のみ)、false(副所属を含む)を設定します。
-->
<deptMainOnlySubordinateFlag>true</deptMainOnlySubordinateFlag>
<!-- 勤務時刻/時間数の入力単位
* 省略できません
* 1,5,10,15,30をサポート
-->
<workTimeInputUnit>1</workTimeInputUnit>
<!-- 作業実績時刻/時間数の入力単位
* 省略できません
* 1,5,10,15,30をサポート
-->
<workTimeInputUnitForWorkPerformance>1</workTimeInputUnitForWorkPerformance>
<!-- 勤務表（共通）集計値表示パターン（カスタマイズ用）
* 省略できません
```

```

* 1勤務表に複数勤務体系がある場合の共通集計値表示パターンを設定します。<br />
* ※ガジェットクラス、ガジェットバリエーションを「_」で連結して設定します
-->
<workReportCommonSummaryPattern>workReportSummary_v01</workReportCommonSummaryPattern>
<!-- 時刻表現方法 ※timestampの書式には影響しません
* 以下のいずれかを指定できます。
** "H99" : 24:00以降も「HH:MM」または「H:MM」と表現する
** "H24" : 24:00以降は「HH:MM」または「H:MM」に「+」を付与して表現する
-->
<timeFormat>H99</timeFormat>
<!-- 時刻表現方法（作業実績用） ※timestampの書式には影響しません
* 以下のいずれかを指定できます。
** "H99" : 24:00以降も「HH:MM」または「H:MM」と表現する
** "H24" : 24:00以降は「HH:MM」または「H:MM」に「+」を付与して表現する
-->
<timeFormatForWorkPerformance>H99</timeFormatForWorkPerformance>
<!-- 集計処理で平均値を算出する際のスケールを指定します。
* 省略できません
* 以下のいずれかを指定できます。
** "0" : 平均値のスケールを0で切り下げます。
** "1" : 平均値のスケールを1で切り下げます。
-->
<summaryUseScale>1</summaryUseScale>
<!-- 振替出勤・振替休日の有効期限
* (値が省略された場合には有効期限は無限になります。)
*
* expiredType には、有効期限の算出方法を指定します
** "01" : 発生当日を起算とした前後日数
** "02" : 発生当日を起算とした前後月数
** "10" : 発生した月（暦日）の前後月数
** "11" : 発生した月（年度開始日を月初）の前後月数
** "20" : 発生した締め期間の前後締め期間数
* 例
** expiredType ="01" 設定値:40
*** 取得当日の前後40日までが有効期間になります。
** expiredType ="02" 設定値:1
*** 取得当日の前後1ヶ月までが有効期間になります。
** expiredType ="10" 設定値:1
*** 取得当日の前月～翌月までが有効期間になります。（暦日で計算されます）
** expiredType ="11" 設定値:1
*** 取得当日の前月～翌月までが有効期間になります。（年度開始日を月初として計算されます）
*** ※年度開始が1日の場合は、expiredType ="10"と同様です。
** expiredType ="20" 設定値:1
*** 取得当日の前締め期間～翌締め期間までが有効期間になります。
*** ※締め期間が「月」の場合には、expiredType ="11"と同様です。
-->
<substitutionWorkAndHolidayExpired expiredType="20" >1</substitutionWorkAndHolidayExpired>
<!-- 組織ツリー表示階層数
* 省略できません
*
* 組織ツリーを表示している一覧画面で、組織階層数の初期値として使用します。
-->
<showDepartmentDepth>1</showDepartmentDepth>
<!-- 作業実績/作業実績の年度開始月日
* 省略できません
* MM/DD形式で設定してください。
* 作業実績の年度開始月日を指定します。
* 締め単位は月締めのみ対応しています。
* 28日以降の日付を設定した場合、月の最終日が開始日となります。
* 設定値04/01の場合かつ基準月に0を指定した場合：4月1日～4月30日が4月度。
* 設定値03/28の場合かつ基準月に1を指定した場合：3月31日～4月29日が4月度。
-->
<cutOffDate>04/01</cutOffDate>
<!-- 作業実績/作業実績の基準月
* 省略できません
* 0か1を設定してください。
* 0を指定した場合、年度開始月日に設定した月を基準月とします。
* 1を指定した場合、年度開始月日に設定した翌月を基準月とします。
* 設定値0かつ年度開始月日に04/01を設定した場合：4月1日～4月30日が4月度。
* 設定値1かつ年度開始月日に03/21を設定した場合：3月21日～4月20日が4月度。
-->
<defaultMonth>0</defaultMonth>
<!-- 作業実績/対象年日の表示範囲(過去)

```

```

<!-- 作業実績/対象年月の表示範囲(過去) -->
* 省略できません
* 0以上の整数を設定してください。
* 作業実績一覧にて表示できる期間(過去)を設定します。
* 設定値1の場合：システム日付を含む月の過去1ヶ月を表示する。
-->
<targetYMBefore>3</targetYMBefore>
<!-- 作業実績/対象年月の表示範囲(未来) -->
* 省略できません
* 0以上の整数を設定してください。
* 作業実績一覧にて表示できる期間(未来)を設定します。
* 設定値1の場合：システム日付を含む月の未来1ヶ月を表示する。
-->
<targetYMAfter>3</targetYMAfter>
<!-- 作業実績差分登録有無 -->
* 省略できません
* 0か1を設定してください。
* 0を指定した場合、差分登録しない設定とします。
* 1を指定した場合、差分登録する設定とします。
-->
<dailyWorkDataDiffOutput>1</dailyWorkDataDiffOutput>
<!-- 勤務表（共通）ヘッダー集計値表示パターン（カスタマイズ用） -->
* 省略できません
* 1勤務表に複数勤務体系がある場合の共通ヘッダー集計値表示パターンを設定します。 <br />
* ※ガジェットクラス、ガジェットバリエーションを「_」で連結して設定します
-->
<workReportCommonHeaderSummaryPattern>workReportHeaderSummary_v01</workReportCommonHeaderSummaryPattern>

</defaultSetting>

<!-- 会社毎の設定 -->
<!--
<tenantSettings>
  <tenantSetting>
    <tenantId>%テナントID%</tenantId>
    <companySettings>
      <companySetting>
        <companyCd>%会社コード%</companyCd>
        <settings>
          <decisionAttachDepartmentSetCd>%company%</decisionAttachDepartmentSetCd>
          <deptMainOnlySubordinateFlag>true</deptMainOnlySubordinateFlag>
          <workTimeInputUnit>1</workTimeInputUnit>
          <workTimeInputUnitForWorkPerformance>1</workTimeInputUnitForWorkPerformance>
          <workReportCommonSummaryPattern>workReportSummary_v01</workReportCommonSummaryPattern>
          <timeFormat>H99</timeFormat>
          <timeFormatForWorkPerformance>H99</timeFormatForWorkPerformance>
          <summaryUseScale>1</summaryUseScale>
          <substitutionWorkAndHolidayExpired expiredType="20">1</substitutionWorkAndHolidayExpired>
          <showDepartmentDepth>1</showDepartmentDepth>
          <cutOffDate>04/01</cutOffDate>
          <defaultMonth>0</defaultMonth>
          <targetYMBefore>1</targetYMBefore>
          <targetYMAfter>1</targetYMAfter>
          <dailyWorkDataDiffOutput>1</dailyWorkDataDiffOutput>
        </settings>
      </companySetting>
    </companySettings>
  </tenantSetting>
</tenantSettings>
-->
<workReportCommonHeaderSummaryPattern>workReportHeaderSummary_v01</workReportCommonHeaderSummaryPattern>
  </settings>
</companySetting>
</companySettings>
</tenantSetting>
</tenantSettings>
-->
</productLabormgrSettings>

```

リファレンス

所属組織を判定するために利用する組織セットコード

タグ名      decisionAttachDepartmentSetCd

所属組織を判定するために利用する組織セットコードを設定します。

【設定項目】

```
<?xml version="1.0" encoding="UTF-8" standalone="no"?>
<productLabormgrSettings xmlns="http://kaiden.slcs.co.jp/xmlschema/productLabormgrSettings">
  <defaultSetting>
    <!-- 所属組織を判定するために利用する組織セットコード
    * 省略できません
    * 設定した組織セットのみ利用します。
    * %company%を指定すると、会社コードと同じ組織セットのみを利用します。
    -->
    <decisionAttachDepartmentSetCd>%company%</decisionAttachDepartmentSetCd>

    ... 略 ...

  </defaultSetting>

  <!-- 会社毎の設定 -->
  <!--
  <tenantSettings>
    <tenantSetting>
      <tenantId>%テナントID%</tenantId>
      <companySettings>
        <companySetting>
          <companyCd>%会社コード%</companyCd>
          <settings>
            <decisionAttachDepartmentSetCd>%company%</decisionAttachDepartmentSetCd>

            ... 略 ...

          </settings>
        </companySetting>
      </companySettings>
    </tenantSetting>
  </tenantSettings>
  -->
</productLabormgrSettings>
```

必須項目	○
複数設定	×
設定値・設定する内容	以下のいずれかを指定できます。 <ul style="list-style-type: none"> <li>■ <b>組織セットコード</b> (IM-共通マスタ - 組織マスタ) 設定した組織セットに所属する組織のみを利用します。</li> <li>■ <b>%company%</b> 会社コードと同じ組織セットコードの組織セットを利用します。</li> </ul>
単位・型	文字列 (xxxxxxx)
親タグ	defaultSetting, settings(companySetting)

部下の所属判断範囲

タグ名 deptMainOnlySubordinateFlag

部下の所属判断範囲が主所属のみか否かを設定します。

【設定項目】

```

<?xml version="1.0" encoding="UTF-8" standalone="no"?>
<productLabormgrSettings xmlns="http://kaiden.slcs.co.jp/xmlschema/productLabormgrSettings">
  <defaultSetting>

    ... 略 ...

    <!-- 部下の所属判断範囲が主所属のみか否かを設定します。
    * 省略できません
    * true(主所属のみ)、false(副所属を含む)を設定します。
    -->
    <deptMainOnlySubordinateFlag>true</deptMainOnlySubordinateFlag>

    ... 略 ...

  </defaultSetting>

  <!-- 会社毎の設定 -->
  <!--
  <tenantSettings>
    <tenantSetting>
      <tenantId>%テナントID%</tenantId>
      <companySettings>
        <companySetting>
          <companyCd>%会社コード%</companyCd>
          <settings>

            ... 略 ...

            <deptMainOnlySubordinateFlag>true</deptMainOnlySubordinateFlag>

            ... 略 ...

          </settings>
        </companySetting>
      </companySettings>
    </tenantSetting>
  </tenantSettings>
  -->
</productLabormgrSettings>

```

必須項目           ○

複数設定           ×

設定値・設定する内容   以下のいずれかを指定できます。

- **true**  
主所属のみを所属判断範囲とする。
- **false**  
副所属を含む範囲を所属判断範囲とする。

単位・型           文字列 (xxxxxxx)

親タグ           defaultSetting, settings(companySetting)

#### 勤務時刻/時間数の入力単位

タグ名   workTimeInputUnit

勤務時刻/時間数の入力単位を設定します。

#### 【設定項目】



```

<?xml version="1.0" encoding="UTF-8" standalone="no"?>
<productLabormgrSettings xmlns="http://kaiden.slcs.co.jp/xmlschema/productLabormgrSettings">
  <defaultSetting>

    ... 略 ...

    <!-- 勤務時刻/時間数の入力単位
    * 省略できません
    * 1,5,10,15,30をサポート
    -->
    <workTimeInputUnit>1</workTimeInputUnit>

    ... 略 ...

  </defaultSetting>

  <!-- 会社毎の設定 -->
  <!--
  <tenantSettings>
    <tenantSetting>
      <tenantId>%テナントID%</tenantId>
      <companySettings>
        <companySetting>
          <companyCd>%会社コード%</companyCd>
          <settings>

            ... 略 ...

            <workTimeInputUnit>1</workTimeInputUnit>

            ... 略 ...

          </settings>
        </companySetting>
      </companySettings>
    </tenantSetting>
  </tenantSettings>
  -->
</productLabormgrSettings>

```

必須項目           ○

複数設定           ×

設定値・設定する内容   以下のいずれかを指定できます。

- **1**  
「1」単位で勤務時刻/時間数の入力を可能とする。
- **5**  
「5」単位で勤務時刻/時間数の入力を可能とする。
- **10**  
「10」単位で勤務時刻/時間数の入力を可能とする。
- **15**  
「15」単位で勤務時刻/時間数の入力を可能とする。
- **30**  
「30」単位で勤務時刻/時間数の入力を可能とする。

単位・型            数値

親タグ              defaultSetting, settings(companySetting)

#### 作業実績時刻/時間数の入力単位

タグ名              workTimeInputUnitForWorkPerformance

作業実績の時刻/時間数の入力単位を設定します。

#### 【設定項目】

```
<?xml version="1.0" encoding="UTF-8" standalone="no"?>
<productLabormgrSettings xmlns="http://kaiden.slcs.co.jp/xmlschema/productLabormgrSettings">
  <defaultSetting>

    ... 略 ...

    <!-- 作業実績時刻/時間数の入力単位
    * 省略できません
    * 1,5,10,15,30をサポート
    -->
    <workTimeInputUnitForWorkPerformance>1</workTimeInputUnitForWorkPerformance>

    ... 略 ...

  </defaultSetting>

  <!-- 会社毎の設定 -->
  <!--
  <tenantSettings>
    <tenantSetting>
      <tenantId>%テナントID%</tenantId>
      <companySettings>
        <companySetting>
          <companyCd>%会社コード%</companyCd>
          <settings>

            ... 略 ...

            <workTimeInputUnitForWorkPerformance>1</workTimeInputUnitForWorkPerformance>

            ... 略 ...

          </settings>
        </companySetting>
      </companySettings>
    </tenantSetting>
  </tenantSettings>
  -->
</productLabormgrSettings>
```

必須項目	○
複数設定	×
設定値・設定する内容	以下のいずれかを指定できます。 <ul style="list-style-type: none"> <li>▪ <b>1</b> 「1」単位で作業実績時刻/時間数の入力を可能とする。</li> <li>▪ <b>5</b> 「5」単位で作業実績時刻/時間数の入力を可能とする。</li> <li>▪ <b>10</b> 「10」単位で作業実績時刻/時間数の入力を可能とする。</li> <li>▪ <b>15</b> 「15」単位で作業実績時刻/時間数の入力を可能とする。</li> <li>▪ <b>30</b> 「30」単位で作業実績時刻/時間数の入力を可能とする。</li> </ul>
単位・型	数値
親タグ	defaultSetting, settings(companySetting)

勤務表（共通）集計値表示パターン

タグ名 workReportCommonSummaryPattern

一つの勤務表に複数勤務体系がある場合の共通集計値表示パターンを設定します。  
 本項目はカスタマイズなどで使用する項目です。  
 カスタマイズを行わない場合は変更不要です。

【設定項目】

```
<?xml version="1.0" encoding="UTF-8" standalone="no"?>
<productLabormgrSettings xmlns="http://kaiden.slcs.co.jp/xmlschema/productLabormgrSettings">
  <defaultSetting>
    ... 略 ...

    <!-- 勤務表（共通）集計値表示パターン（カスタマイズ用）
    * 省略できません
    * 1勤務表に複数勤務体系がある場合の共通集計値表示パターンを設定します。<br />
    * * ガジェットクラス、ガジェットバリエーションを「_」で連結して設定します
    -->
    <workReportCommonSummaryPattern>workReportSummary_v01</workReportCommonSummaryPattern>

    ... 略 ...
  </defaultSetting>

  <!-- 会社毎の設定 -->
  <!--
  <tenantSettings>
    <tenantSetting>
      <tenantId>%テナントID%</tenantId>
      <companySettings>
        <companySetting>
          <companyCd>%会社コード%</companyCd>
          <settings>

            ... 略 ...

            <workReportCommonSummaryPattern>workReportSummary_v01</workReportCommonSummaryPattern>

            ... 略 ...

          </settings>
        </companySetting>
      </companySettings>
    </tenantSetting>
  </tenantSettings>
  -->
</productLabormgrSettings>
```

必須項目

複数設定

設定値・設定する内容 以下のいずれかを指定できます。

- **workReportSummary\_v01**  
標準の勤務表（共通）集計値表示パターンを利用する。

単位・型 文字列 (xxxxxxx)

親タグ defaultSetting, settings(companySetting)

**i** **コラム**

本設定は、カスタマイズに使用する項目です。  
 カスタマイズを行っていない場合は、設定変更の必要はありません。

時刻表現方法

タグ名 timeFormat

時刻表現方法を設定します。

【設定項目】

```
<?xml version="1.0" encoding="UTF-8" standalone="no"?>
<productLabormgrSettings xmlns="http://kaiden.slcs.co.jp/xmlschema/productLabormgrSettings">
  <defaultSetting>
    ... 略 ...

    <!-- 時刻表現方法 *timestampの書式には影響しません
    * 以下のいずれかを指定できます.
    ** "H99" : 24:00以降も「HH:MM」または「H:MM」と表現する
    ** "H24" : 24:00以降は「HH:MM」または「H:MM」に「+」を付与して表現する
    -->
    <timeFormat>H99</timeFormat>

    ... 略 ...

  </defaultSetting>

  <!-- 会社毎の設定 -->
  <!--
  <tenantSettings>
    <tenantSetting>
      <tenantId>%テナントID%</tenantId>
      <companySettings>
        <companySetting>
          <companyCd>%会社コード%</companyCd>
          <settings>

            ... 略 ...

            <timeFormat>H99</timeFormat>

            ... 略 ...

          </settings>
        </companySetting>
      </companySettings>
    </tenantSetting>
  </tenantSettings>
  -->
</productLabormgrSettings>
```

必須項目	○												
複数設定	×												
設定値・設定する内容	以下のいずれかを指定できます。 <ul style="list-style-type: none"> <li>■ <b>H99</b> 24:00以降も「HH:MM」または「H:MM」と表現する</li> <li>■ <b>H24</b> 24:00以降は「HH:MM」または「H:MM」に「+」を付与して表現する</li> </ul> <p>例) 時刻表現方法の違い</p> <table border="1"> <thead> <tr> <th>時刻</th> <th>H99</th> <th>H24</th> </tr> </thead> <tbody> <tr> <td>24:00</td> <td>24:00</td> <td>24:00</td> </tr> <tr> <td>36:00 (翌日12:00)</td> <td>36:00</td> <td>+12:00</td> </tr> <tr> <td>60:00 (翌々日12:00)</td> <td>60:00</td> <td>++12:00</td> </tr> </tbody> </table>	時刻	H99	H24	24:00	24:00	24:00	36:00 (翌日12:00)	36:00	+12:00	60:00 (翌々日12:00)	60:00	++12:00
時刻	H99	H24											
24:00	24:00	24:00											
36:00 (翌日12:00)	36:00	+12:00											
60:00 (翌々日12:00)	60:00	++12:00											
単位・型	文字列 (xxxxxxx)												
親タグ	defaultSetting, settings(companySetting)												

時刻表現方法 (作業実績用)

タグ名      timeFormatForWorkPerformance

作業実績用の時刻表現方法を設定します。

【設定項目】

```
<?xml version="1.0" encoding="UTF-8" standalone="no"?>
<productLabormgrSettings xmlns="http://kaiden.slcs.co.jp/xmlschema/productLabormgrSettings">
  <defaultSetting>
    ... 略 ...

    <!-- 時刻表現方法（作業実績用） *timestampの書式には影響しません
    * 以下のいずれかを指定できます.
    ** "H99" : 24:00以降も「HH:MM」または「H:MM」と表現する
    ** "H24" : 24:00以降は「HH:MM」または「H:MM」に「+」を付与して表現する
    -->
    <timeFormatForWorkPerformance>H99</timeFormatForWorkPerformance>

    ... 略 ...

  </defaultSetting>

  <!-- 会社毎の設定 -->
  <!--
  <tenantSettings>
    <tenantSetting>
      <tenantId>%テナントID%</tenantId>
      <companySettings>
        <companySetting>
          <companyCd>%会社コード%</companyCd>
          <settings>

            ... 略 ...

            <timeFormatForWorkPerformance>H99</timeFormatForWorkPerformance>

            ... 略 ...

          </settings>
        </companySetting>
      </companySettings>
    </tenantSetting>
  </tenantSettings>
  -->
</productLabormgrSettings>
```

必須項目 ○

複数設定 ×

設定値・設定する内容 以下のいずれかを指定できます。

- **H99**  
24:00以降も「HH:MM」または「H:MM」と表現する
- **H24**  
24:00以降は「HH:MM」または「H:MM」に「+」を付与して表現する

例) 時刻表現方法の違い

時刻	H99	H24
24:00	24:00	24:00
36:00 (翌日12:00)	36:00	+12:00
60:00 (翌々日12:00)	60:00	++12:00

単位・型 文字列 (xxxxxxx)

親タグ defaultSetting, settings(companySetting)

平均値算出時のスケール

タグ名 summaryUseScale

法定労働時間の総枠算出時スケールを設定します。

【設定項目】

```
<?xml version="1.0" encoding="UTF-8" standalone="no"?>
<productLabormgrSettings xmlns="http://kaiden.slcs.co.jp/xmlschema/productLabormgrSettings">
  <defaultSetting>

    ... 略 ...

    <!-- 集計処理で平均値を算出する際のスケールを指定します。
    * 省略できません
    * 以下のいずれかを指定できます。
    ** "0" : 平均値のスケールを0で切り下げます。
    ** "1" : 平均値のスケールを1で切り下げます。
    -->
    <summaryUseScale>1</summaryUseScale>

    ... 略 ...

  </defaultSetting>

  <!-- 会社毎の設定 -->
  <!--
  <tenantSettings>
    <tenantSetting>
      <tenantId>%テナントID%</tenantId>
      <companySettings>
        <companySetting>
          <companyCd>%会社コード%</companyCd>
          <settings>

            ... 略 ...

            <summaryUseScale>1</summaryUseScale>

            ... 略 ...

          </settings>
        </companySetting>
      </companySettings>
    </tenantSetting>
  </tenantSettings>
  -->
</productLabormgrSettings>
```

必須項目 ○

複数設定 ×

設定値・設定する内容 以下のいずれかを指定できます。

- **0**  
算出した法定労働時間の総枠のスケールを0で切り下げます。
- **1**  
算出した法定労働時間の総枠のスケールを1で切り下げます。

単位・型 数値

親タグ defaultSetting, settings(companySetting)

振替出勤・振替休日の有効期限

タグ名 substitutionWorkAndHolidayExpired

振替出勤・振替休日の有効期限を設定します。

値が省略された場合、有効期限は無限が設定されます。  
 また、「expiredType」には、有効期限の算出方法を指定します

【設定項目】

```
<?xml version="1.0" encoding="UTF-8" standalone="no"?>
<productLabormgrSettings xmlns="http://kaiden.slcs.co.jp/xmlschema/productLabormgrSettings">
  <defaultSetting>

    ... 略 ...

    <!-- 振替出勤・振替休日の有効期限
    * (値が省略された場合には有効期限は無限になります。)
    *
    * expiredType には、有効期限の算出方法を指定します
    ** "01" : 発生当日を起算とした前後日数
    ** "02" : 発生当日を起算とした前後月数
    ** "10" : 発生した月（暦日）の前後月数
    ** "11" : 発生した月（年度開始日を月初）の前後月数
    ** "20" : 発生した締め期間の前後締め期間数
    * 例
    ** expiredType ="01" 設定値:40
    *** 取得当日の前後40日までが有効期間になります。
    ** expiredType ="02" 設定値:1
    *** 取得当日の前後1ヶ月までが有効期間になります。
    ** expiredType ="10" 設定値:1
    *** 取得当日の前月～翌月までが有効期間になります。（暦日で計算されます）
    ** expiredType ="11" 設定値:1
    *** 取得当日の前月～翌月までが有効期間になります。（年度開始日を月初として計算されます）
    *** ※年度開始が1日の場合は、expiredType ="10"と同様です。
    ** expiredType ="20" 設定値:1
    *** 取得当日の前締め期間～翌締め期間までが有効期間になります。
    *** ※締め期間が「月」の場合には、expiredType ="11"と同様です。
    -->
    <substitutionWorkAndHolidayExpired expiredType="20" >1</substitutionWorkAndHolidayExpired>

    ... 略 ...

  </defaultSetting>

  <!-- 会社毎の設定 -->
  <!--
  <tenantSettings>
    <tenantSetting>
      <tenantId>%テナントID%</tenantId>
      <companySettings>
        <companySetting>
          <companyCd>%会社コード%</companyCd>
          <settings>

            ... 略 ...

            <substitutionWorkAndHolidayExpired expiredType="20">1</substitutionWorkAndHolidayExpired>

            ... 略 ...

          </settings>
        </companySetting>
      </companySettings>
    </tenantSetting>
  </tenantSettings>
  -->
</productLabormgrSettings>
```

必須項目	×
複数設定	×

設定値・設定する内容 「expiredType」には以下のいずれかを指定できます。

- **01**  
発生当日を起算とした前後日数として算出します。
- **02**  
発生当日を起算とした前後月数として算出します。
- **10**  
発生した月（暦日）の前後月数として算出します。
- **11**  
発生した月（年度開始日を月初）の前後月数として算出します。
- **20**  
発生した締め期間の前後締め期間数として算出します。

単位・型	文字列 (xxxxxxx)
親タグ	defaultSetting, settings(companySetting)

## コラム

### 設定例

- expiredType = "01" 設定値:40  
取得当日の前後40日までが有効期間です。
- expiredType = "02" 設定値:1  
取得当日の前後1ヶ月までが有効期間です。
- expiredType = "10" 設定値:1  
取得当日の前月～翌月までが有効期間です。(暦日で計算されます)
- expiredType = "11" 設定値:1  
取得当日の前月～翌月までが有効期間です。(年度開始日を月初として計算されます)  
※年度開始が1日の場合は、expiredType = "10"と同様です。
- expiredType = "20" 設定値:1  
取得当日の前締め期間～翌締め期間までが有効期間です。

## 組織ツリー表示階層数

タグ名 showDepartmentDepth

組織ツリーを表示している一覧画面で、組織階層数の初期値を設定します。

### 【設定項目】



```

<?xml version="1.0" encoding="UTF-8" standalone="no"?>
<productLabormgrSettings xmlns="http://kaiden.slcs.co.jp/xmlschema/productLabormgrSettings">
  <defaultSetting>

    ... 略 ...

    <!-- 組織ツリー表示階層数
    * 省略できません
    *
    * 組織ツリーを表示している一覧画面で、組織階層数の初期値として使用します。
    -->
    <showDepartmentDepth>1</showDepartmentDepth>

    ... 略 ...

  </defaultSetting>

  <!-- 会社毎の設定 -->
  <!--
  <tenantSettings>
    <tenantSetting>
      <tenantId>%テナントID%</tenantId>
      <companySettings>
        <companySetting>
          <companyCd>%会社コード%</companyCd>
        <settings>

          ... 略 ...

          <showDepartmentDepth>1</showDepartmentDepth>

          ... 略 ...

        </settings>
      </companySetting>
    </companySettings>
  </tenantSetting>
</tenantSettings>
-->
</productLabormgrSettings>

```

必須項目	○
複数設定	×
設定値・設定する内容	組織階層数の初期値
単位・型	数値
親タグ	defaultSetting, settings(companySetting)

作業実績/作業実績の年度開始月日

タグ名 cutOffDate

作業実績の年度開始日を設定します。

【設定項目】

```

<?xml version="1.0" encoding="UTF-8" standalone="no"?>
<productLabormgrSettings xmlns="http://kaiden.slcs.co.jp/xmlschema/productLabormgrSettings">
  <defaultSetting>

    ... 略 ...

    <!-- 作業実績/作業実績の年度開始月日
    * 省略できません
    * MM/DD形式で設定してください。
    * 作業実績の年度開始月日を指定します。
    * 締め単位は月締めのみ対応しています。
    * 28日以降の日付を設定した場合、月の最終日が開始日となります。
    * 設定値04/01の場合かつ基準月に0を指定した場合：4月1日～4月30日が4月度。
    * 設定値03/28の場合かつ基準月に1を指定した場合：3月31日～4月29日が4月度。
    -->
    <cutOffDate>04/01</cutOffDate>

    ... 略 ...

  </defaultSetting>

  <!-- 会社毎の設定 -->
  <!--
  <tenantSettings>
    <tenantSetting>
      <tenantId>%テナントID%</tenantId>
      <companySettings>
        <companySetting>
          <companyCd>%会社コード%</companyCd>
          <settings>

            ... 略 ...

            <cutOffDate>04/01</cutOffDate>

            ... 略 ...

          </settings>
        </companySetting>
      </companySettings>
    </tenantSetting>
  </tenantSettings>
  -->
</productLabormgrSettings>

```

必須項目	○
複数設定	×
設定値・設定する内容	作業実績の年度開始月日を「MM/DD」形式で指定できます。
単位・型	文字列 (xxxxxxx)
親タグ	defaultSetting, settings(companySetting)

#### 作業実績/作業実績の基準月

タグ名 defaultMonth

作業実績の基準月を設定します。

#### 【設定項目】

```

<?xml version="1.0" encoding="UTF-8" standalone="no"?>
<productLabormgrSettings xmlns="http://kaiden.slcs.co.jp/xmlschema/productLabormgrSettings">
  <defaultSetting>

    ... 略 ...

    <!-- 作業実績/作業実績の基準月
    * 省略できません
    * 0か1を設定してください。
    * 0を指定した場合、年度開始月日に設定した月を基準月とします。
    * 1を指定した場合、年度開始月日に設定した翌月を基準月とします。
    * 設定値0かつ年度開始月日に04/01を設定した場合：4月1日～4月30日が4月度。
    * 設定値1かつ年度開始月日に03/21を設定した場合：3月21日～4月20日が4月度。
    -->
    <defaultMonth>0</defaultMonth>

    ... 略 ...

  </defaultSetting>

  <!-- 会社毎の設定 -->
  <!--
  <tenantSettings>
  <tenantSetting>
    <tenantId>%テナントID%</tenantId>
    <companySettings>
    <companySetting>
      <companyCd>%会社コード%</companyCd>
      <settings>

        ... 略 ...

        <defaultMonth>1</defaultMonth>

        ... 略 ...

      </settings>
    </companySetting>
  </companySettings>
  </tenantSetting>
  </tenantSettings>
  -->
</productLabormgrSettings>

```

必須項目           ○

複数設定           ×

設定値・設定する内容   以下のいずれかを指定できます。

- **0**  
年度開始月日に設定した月を基準月とします。
- **1**  
年度開始月日に設定した翌月を基準月とします。

単位・型            数値

親タグ            defaultSetting, settings(companySetting)

**i** コラム

設定例

- cutOffDate = "04/01" defaultMonth = "0"  
4月1日～4月30日が4年度の作業実績の締め期間です。
- cutOffDate = "03/21" defaultMonth = "1"  
3月21日～4月20日が4年度の作業実績の締め期間です。
- cutOffDate = "03/28" defaultMonth = "1"  
3月31日～4月29日が4年度の作業実績の締め期間です。
- cutOffDate = "03/30" defaultMonth = "1"  
3月31日～4月29日が4年度の作業実績の締め期間です。

作業実績/対象年月の表示範囲(過去)

タグ名 targetYMBefore

作業実績一覧の対象年月の表示範囲（過去）を設定します。

【設定項目】

```
<?xml version="1.0" encoding="UTF-8" standalone="no"?>
<productLabormgrSettings xmlns="http://kaiden.slcs.co.jp/xmlschema/productLabormgrSettings">
  <defaultSetting>
    ... 略 ...

    <!-- 作業実績/対象年月の表示範囲(過去)
    * 省略できません
    * 0以上の整数を設定してください。
    * 作業実績一覧にて表示できる期間(過去)を設定します。
    * 設定値1の場合：システム日付を含む月の過去1ヶ月を表示する。
    -->
    <targetYMBefore>3</targetYMBefore>

    ... 略 ...

  </defaultSetting>

  <!-- 会社毎の設定 -->
  <!--
  <tenantSettings>
    <tenantSetting>
      <tenantId>%テナントID%</tenantId>
      <companySettings>
        <companySetting>
          <companyCd>%会社コード%</companyCd>
          <settings>

            ... 略 ...

            <targetYMBefore>3</targetYMBefore>

            ... 略 ...

          </settings>
        </companySetting>
      </companySettings>
    </tenantSetting>
  </tenantSettings>
  -->
</productLabormgrSettings>
```

必須項目 ○

複数設定 ×

設定値・設定する内容 対象年月の表示範囲(過去)を0以上の数値で指定できます。

単位・型	数値
親タグ	defaultSetting, settings(companySetting)

作業実績/対象年月の表示範囲(未来)

タグ名 targetYMAfter

作業実績一覧の対象年月の表示範囲（未来）を設定します。

【設定項目】

```
<?xml version="1.0" encoding="UTF-8" standalone="no"?>
<productLabormgrSettings xmlns="http://kaiden.slcs.co.jp/xmlschema/productLabormgrSettings">
  <defaultSetting>

    ... 略 ...

    <!-- 作業実績/対象年月の表示範囲(未来)
    * 省略できません
    * 0以上の整数を設定してください。
    * 作業実績一覧にて表示できる期間(未来)を設定します。
    * 設定値1の場合：システム日付を含む月の未来1ヶ月を表示する。
    -->
    <targetYMAfter>3</targetYMAfter>

    ... 略 ...

  </defaultSetting>

  <!-- 会社毎の設定 -->
  <!--
  <tenantSettings>
    <tenantSetting>
      <tenantId>%テナントID%</tenantId>
      <companySettings>
        <companySetting>
          <companyCd>%会社コード%</companyCd>
          <settings>

            ... 略 ...

            <targetYMAfter>3</targetYMAfter>

            ... 略 ...

          </settings>
        </companySetting>
      </companySettings>
    </tenantSetting>
  </tenantSettings>
  -->
</productLabormgrSettings>
```

必須項目	○
複数設定	×
設定値・設定する内容	対象年月の表示範囲(未来)を0以上の数値で指定できます。
単位・型	数値
親タグ	defaultSetting, settings(companySetting)

作業実績差分登録有無

タグ名 dailyWorkDataDiffOutput

作業実績差分登録有無を設定します。

【設定項目】

```
<?xml version="1.0" encoding="UTF-8" standalone="no"?>
<productLabormgrSettings xmlns="http://kaiden.slcs.co.jp/xmlschema/productLabormgrSettings">
  <defaultSetting>
    ... 略 ...

    <!-- 作業実績差分登録有無
    * 省略できません
    * 0か1を設定してください。
    * 0を指定した場合、差分登録しない設定とします。
    * 1を指定した場合、差分登録する設定とします。
    -->
    <dailyWorkDataDiffOutput>1</dailyWorkDataDiffOutput>
  </defaultSetting>

  <!-- 会社毎の設定 -->
  <!--
  <tenantSettings>
    <tenantSetting>
      <tenantId>%テナントID%</tenantId>
      <companySettings>
        <companySetting>
          <companyCd>%会社コード%</companyCd>
        </companySetting>
      </companySettings>
    </tenantSetting>
  </tenantSettings>
  -->
  ... 略 ...

  <dailyWorkDataDiffOutput>1</dailyWorkDataDiffOutput>

  ... 略 ...

  </settings>
</companySetting>
</companySettings>
</tenantSetting>
</tenantSettings>
-->
</productLabormgrSettings>
```

必須項目	○
複数設定	×
設定値・設定する内容	以下のいずれかを指定できます。 <ul style="list-style-type: none"> <li>▪ <b>0</b> 作業実績を登録する際、履歴を含む作業実績データを登録します。</li> <li>▪ <b>1</b> 作業実績を登録する際、最新の作業実績データのみを登録します。</li> </ul>
単位・型	数値
親タグ	defaultSetting, settings(companySetting)

**i** コラム

詳細は『Intra-mart Accel Kaiden! 勤務管理 / 管理者操作ガイド』の「作業実績エクスポート」を参照してください。

勤務表（共通）ヘッダー集計値表示パターン

タグ名 workReportCommonHeaderSummaryPattern

一つの勤務表に複数勤務体系がある場合のヘッダーの共通集計値表示パターンを設定します。  
スマートフォン用の画面の勤務表で表示されます。  
本項目はカスタマイズなどで使用する項目です。

カスタマイズを行わない場合は変更不要です。

【設定項目】

```
<?xml version="1.0" encoding="UTF-8" standalone="no"?>
<productLabormgrSettings xmlns="http://kaiden.slcs.co.jp/xmlschema/productLabormgrSettings">
  <defaultSetting>
    ... 略 ...

    <!-- 勤務表（共通）ヘッダー集計値表示パターン（カスタマイズ用）
    * 省略できません
    * 1勤務表に複数勤務体系がある場合の共通ヘッダー集計値表示パターンを設定します。<br />
    * ※ガジェットクラス、ガジェットバリエーションを「_」で連結して設定します
    -->

    <workReportCommonHeaderSummaryPattern>workReportHeaderSummary_v01</workReportCommonHeaderSummaryPattern>

  </defaultSetting>

  <!-- 会社毎の設定 -->
  <!--
  <tenantSettings>
    <tenantSetting>
      <tenantId>%テナントID%</tenantId>
      <companySettings>
        <companySetting>
          <companyCd>%会社コード%</companyCd>
        </companySetting>
      </companySettings>
    </tenantSetting>
  </tenantSettings>

  ... 略 ...

  <workReportCommonHeaderSummaryPattern>workReportHeaderSummary_v01</workReportCommonHeaderSummaryPattern>
    </settings>
  </companySetting>
</companySettings>
</tenantSetting>
</tenantSettings>
-->
</productLabormgrSettings>
```

必須項目	○
複数設定	×
設定値・設定する内容	以下のいずれかを指定できます。 <ul style="list-style-type: none"> <li>▪ <b>workReportHeaderSummary_v01</b> 標準の勤務表（共通）ヘッダー集計値表示パターンを利用する。</li> </ul>
単位・型	文字列 (xxxxxxx)
親タグ	defaultSetting, settings(companySetting)

**i** **コラム**  
 本設定は、カスタマイズに使用する項目です。  
 カスタマイズを行っていない場合は、設定変更の必要はありません。

intra-mart Accel Kaiden! マイナンバー（保管・削除）モジュール

モジュール設定

項目

- 概要
- リファレンス
  - 鍵生成時の最低ビット長
  - ワンタイム鍵生成時のビット長
  - キーファイルの作成有無
  - キー変更推奨月数
  - マイナンバー出力使用可否
  - マイナンバー（収集）モジュール有無

概要

intra-mart Accel Kaiden! マイナンバー（保管・削除）モジュールの基本設定を行います。

モジュール intra-mart Accel Kaiden! マイナンバー（保管・削除）モジュール

---

設定場所 WEB-INF/conf/kaiden2/SolutionIdentnbrStgSettings.xml

---

**SolutionIdentnbrStgSettings.xml**



```

<?xml version="1.0" encoding="UTF-8" standalone="no"?>
<solutionIdentnbrStgSettings xmlns="http://kaiden.slcs.co.jp/xmlschema/solutionIdentnbrStgSettings">
  <defaultSetting>
    <!-- 鍵生成時の最低ビット長 -->
    <minBitLength>2048</minBitLength>
    <!-- ワンタイム鍵生成時のビット長 -->
    <oneTimeBitLength>1024</oneTimeBitLength>
    <!-- キーファイルの作成有無 -->
    * キーファイルを作成する場合は、ストレージ/データベースのセキュリティ対策を導入する必要があります。
    <createKeyFile>>false</createKeyFile>
    <!-- キー変更推奨月数 -->
    最終キー変更日時が指定した月を経過したとき、警告を表示します。
    0以下を指定すると警告は表示されません。
    <shouldChangeKeyMonth>3</shouldChangeKeyMonth>
    <!-- マイナンバー出力使用可否 -->
    * 以下のいずれかを指定できます。
    ** true : 使用可
    ** false : 使用不可
    <numberExportPermit>>false</numberExportPermit>
    <!-- マイナンバー（収集）モジュール有無 -->
    * 以下のいずれかを指定できます。
    ** 0 : モジュール無し
    ** 1 : モジュール有り
    <identnbrColExists>0</identnbrColExists>
  </defaultSetting>

  <!-- 会社毎の設定 -->
  <!-- -->
  <tenantSettings>
    <tenantSetting>
      <tenantId>%テナントID%</tenantId>
      <companySettings>
        <companySetting>
          <companyCd>%会社コード%</companyCd>
          <settings>
            <minBitLength>2048</minBitLength>
            <oneTimeBitLength>1024</oneTimeBitLength>
            <createKeyFile>>false</createKeyFile>
            <shouldChangeKeyMonth>1</shouldChangeKeyMonth>
            <numberExportPermit>>false</numberExportPermit>
            <identnbrColExists>0</identnbrColExists>
          </settings>
        </companySetting>
      </companySettings>
    </tenantSetting>
  </tenantSettings>
  -->
</solutionIdentnbrStgSettings>

```

## リファレンス

### 鍵生成時の最低ビット長

タグ名 minBitLength

鍵生成時の最低ビット長を設定します。

本設定の最低ビット長を低く設定することで、鍵作成時間（マイナンバー管理キー変更）が短縮されますが、同時にセキュリティ強度（暗号化したマイナンバーの解読難易度）が低下します。

2017年10月時点では、「2048」ビットを推奨します。

鍵生成時間は、利用されるクライアント端末の処理能力に依存するため、主に利用するクライアント端末を考慮し、設定してください。

#### 【設定項目】

```

<?xml version="1.0" encoding="UTF-8" standalone="no"?>
<solutionIdentnBrStgSettings xmlns="http://kaiden.slcs.co.jp/xmlschema/solutionIdentnBrStgSettings">
  <defaultSetting>
    <!-- 鍵生成時の最低ビット長 -->
    <minBitLength>2048</minBitLength>

    ... 略 ...

    <!-- 会社毎の設定 -->
    <!--
  <tenantSettings>
    <tenantSetting>
      <tenantId>%テナントID%</tenantId>
      <companySettings>
        <companySetting>
          <companyCd>%会社コード%</companyCd>
          <settings>
            <minBitLength>2048</minBitLength>

            ... 略 ...

          </settings>
        </companySetting>
      </companySettings>
    </tenantSetting>
  </tenantSettings>

  -->
</solutionIdentnBrStgSettings>

```

必須項目	○
複数設定	×
設定値・設定する内容	鍵生成時の最低ビット長（1024、2048、4096など）
単位・型	数値
親タグ	defaultSetting, settings(companySetting)

#### ワンタイム鍵生成時のビット長

タグ名 oneTimeBitLength

ワンタイム鍵生成時のビット長を設定します。  
 ワンタイム鍵は主にサーバ・クライアント間の通信で使用します。  
 2017年10月時点では、「1024」ビットを推奨します。

#### 【設定項目】

```

<?xml version="1.0" encoding="UTF-8" standalone="no"?>
<solutionIdentnbrStgSettings xmlns="http://kaiden.slcs.co.jp/xmlschema/solutionIdentnbrStgSettings">
  <defaultSetting>

    ... 略 ...

    <!-- ワンタイム鍵生成時のビット長 -->
    <oneTimeBitLength>1024</oneTimeBitLength>

    ... 略 ...

  </defaultSetting>

  <!-- 会社毎の設定 -->
  <!--
  <tenantSettings>
    <tenantSetting>
      <tenantId>%テナントID%</tenantId>
      <companySettings>
        <companySetting>
          <companyCd>%会社コード%</companyCd>
          <settings>

            ... 略 ...

            <oneTimeBitLength>1024</oneTimeBitLength>

            ... 略 ...

          </settings>
        </companySetting>
      </companySettings>
    </tenantSetting>
  </tenantSettings>
  -->
</solutionIdentnbrStgSettings>

```

必須項目	○
複数設定	×
設定値・設定する内容	ワンタイム鍵生成時のビット長（512、1024、2048など）
単位・型	数値
親タグ	defaultSetting, settings(companySetting)

#### キーファイルの作成有無

タグ名 createKeyFile

キーファイルの作成有無を設定します。

本設定を「true」に設定することで、キーファイルを利用することができます。

標準機能では、マイナンバー管理キー変更時の変更前のキーとして利用可能です。

#### 注意

キーファイル作成時には、マイナンバー復号化用の鍵がストレージ/データベースに保管されます。

本設定を「true」に設定する場合は、ストレージ/データベースのセキュリティ対策（安全管理措置）を導入する必要があります。

（ストレージ/データベースへのアクセス権設定、アクセス監視、不正アクセスの防止など）

本設定を「false」に設定する場合は、設定した鍵情報（パスフレーズ、鍵長）の失念に注意してください。

鍵情報（パスフレーズ、鍵長）を失念した場合、マイナンバーの復号化や、管理キー変更ができません。

復旧には、保管中のマイナンバー・鍵情報の削除、マイナンバーの再収集が必要です。

（安全管理措置として、鍵情報の復元はできませんのでご注意ください。）

#### 【設定項目】

```
<?xml version="1.0" encoding="UTF-8" standalone="no"?>
<solutionIdentnBrStgSettings xmlns="http://kaiden.slcs.co.jp/xmlschema/solutionIdentnBrStgSettings">
  <defaultSetting>

    ... 略 ...

    <!-- キーファイルの作成有無
      * キーファイルを作成する場合は、ストレージ/データベースのセキュリティ対策を導入する必要があります。
    -->
    <createKeyFile>false</createKeyFile>

    ... 略 ...

  </defaultSetting>

  <!-- 会社毎の設定 -->
  <!--
  <tenantSettings>
    <tenantSetting>
      <tenantId>%テナントID%</tenantId>
      <companySettings>
        <companySetting>
          <companyCd>%会社コード%</companyCd>
        <settings>

          ... 略 ...

          <createKeyFile>false</createKeyFile>

          ... 略 ...

        </settings>
      </companySetting>
    </companySettings>
  </tenantSetting>
</tenantSettings>
-->
</solutionIdentnBrStgSettings>
```

必須項目 ○

複数設定 ×

設定値・設定する内容 以下のいずれかを指定できます。

- **true**  
キーファイルを作成します。
- **false**  
キーファイルを作成しない。

単位・型 文字列 (xxxxxxx)

親タグ defaultSetting, settings(companySetting)

#### キー変更推奨月数

タグ名 shouldChangeKeyMonth

キー変更推奨月数を設定します。

キー変更から設定した月数を経過した場合、メッセージを表示します。

【設定項目】

```

<?xml version="1.0" encoding="UTF-8" standalone="no"?>
<solutionIdentnbrStgSettings xmlns="http://kaiden.slcs.co.jp/xmlschema/solutionIdentnbrStgSettings">
  <defaultSetting>

    ... 略 ...

    <!-- キー変更推奨月数
      最終キー変更日時が指定した月を経過したとき、警告を表示します。
      0以下を指定すると警告は表示されません。
    -->
    <shouldChangeKeyMonth>3</shouldChangeKeyMonth>

    ... 略 ...

  </defaultSetting>

  <!-- 会社毎の設定 -->
  <!--
  <tenantSettings>
    <tenantSetting>
      <tenantId>%テナントID%</tenantId>
      <companySettings>
        <companySetting>
          <companyCd>%会社コード%</companyCd>
          <settings>

            ... 略 ...

            <shouldChangeKeyMonth>3</shouldChangeKeyMonth>

            ... 略 ...

          </settings>
        </companySetting>
      </companySettings>
    </tenantSetting>
  </tenantSettings>
  -->
</solutionIdentnbrStgSettings>

```

必須項目	○
複数設定	×
設定値・設定する内容	キー変更推奨月数
単位・型	数値
親タグ	defaultSetting, settings(companySetting)

#### マイナンバー出力使用可否

タグ名 numberExportPermit

マイナンバー出力（ファイル）機能の使用可否を設定します。

#### 【設定項目】

```

<?xml version="1.0" encoding="UTF-8" standalone="no"?>
<solutionIdentnbrStgSettings xmlns="http://kaiden.slcs.co.jp/xmlschema/solutionIdentnbrStgSettings">
  <defaultSetting>

    ... 略 ...

    <!-- マイナンバー出力使用可否
    * 以下のいずれかを指定できます.
    ** true : 使用可
    ** false : 使用不可
    -->
    <numberExportPermit>>false</numberExportPermit>

    ... 略 ...

  </defaultSetting>

  <!-- 会社毎の設定 -->
  <!--
  <tenantSettings>
    <tenantSetting>
      <tenantId>%テナントID%</tenantId>
      <companySettings>
        <companySetting>
          <companyCd>%会社コード%</companyCd>
          <settings>

            ... 略 ...

            <numberExportPermit>>false</numberExportPermit>

            ... 略 ...

          </settings>
        </companySetting>
      </companySettings>
    </tenantSetting>
  </tenantSettings>
  -->
</solutionIdentnbrStgSettings>

```

必須項目 ○

複数設定 ×

設定値・設定する内容 以下のいずれかを指定できます。

- **true**  
マイナンバー出力（ファイル）機能を利用可能にします。
- **false**  
マイナンバー出力（ファイル）機能を利用不可にします。

単位・型 文字列 (xxxxxxx)

親タグ defaultSetting, settings(companySetting)

#### マイナンバー（収集）モジュール有無

タグ名 identnbrColExists

マイナンバー（収集）モジュールのインストール有無を設定します。

本設定を「true」に設定した場合、マイナンバー一覧／情報（従業員）機能に、マイナンバー提出（従業員）の起票ボタンが表示されます。ただし、マイナンバー（収集）モジュールがインストールされていない場合はエラーが発生しますので、ご注意ください。

#### 【設定項目】

```

<?xml version="1.0" encoding="UTF-8" standalone="no"?>
<solutionIdentnbrStgSettings xmlns="http://kaiden.slcs.co.jp/xmlschema/solutionIdentnbrStgSettings">
  <defaultSetting>

    ... 略 ...

    <!-- マイナンバー（収集）モジュール有無
    * 以下のいずれかを指定できます.
    ** 0 :モジュール無し
    ** 1 :モジュール有り
    -->
    <identnbrColExists>0</identnbrColExists>
  </defaultSetting>

  <!-- 会社毎の設定 -->
  <!--
  <tenantSettings>
    <tenantSetting>
      <tenantId>%テナントID%</tenantId>
      <companySettings>
        <companySetting>
          <companyCd>%会社コード%</companyCd>
          <settings>

            ... 略 ...

            <identnbrColExists>0</identnbrColExists>

          </settings>
        </companySetting>
      </companySettings>
    </tenantSetting>
  </tenantSettings>
  -->
</solutionIdentnbrStgSettings>

```

必須項目	○
複数設定	×
設定値・設定する内容	以下のいずれかを指定できます。 <ul style="list-style-type: none"> <li>▪ <b>true</b> マイナンバー（収集）モジュールがインストールされている（起票ボタンを表示します。）</li> <li>▪ <b>false</b> マイナンバー（収集）モジュールがインストールされていない（起票ボタンを表示しません。）</li> </ul>
単位・型	文字列 (xxxxxxx)
親タグ	defaultSetting, settings(companySetting)

## intra-mart Accel Kaiden! マイナンバー（収集）モジュール

### モジュール設定

#### 項目

- 概要
- リファレンス
  - マイナンバーの利用目的表示用URL
  - マイナンバーの利用目的表示用ファイル

#### 概要

intra-mart Accel Kaiden! マイナンバー（収集）モジュールの基本設定を行います。

### SolutionIdentnbrColSettings.xml

```
<?xml version="1.0" encoding="UTF-8" standalone="no"?>
<solutionIdentnbrColSettings xmlns="http://kaiden.slcs.co.jp/xmlschema/solutionIdentnbrColSettings">
  <defaultSetting>
    <!-- マイナンバーの利用目的表示用URL
      * 利用目的が記載されたページを表示するURLを設定してください。
    -->
    <purposeOfUseUrl></purposeOfUseUrl>
    <!-- マイナンバーの利用目的表示用ファイル
      * 省略できません
      * 設定値には利用目的が記載されたファイル（.pdf形式）を設定してください。
      * ストレージ以降のディレクトリパスから指定してください。
    -->
    <purposeOfUseFile>kaiden/purpose_of_use/sample.pdf</purposeOfUseFile>
  </defaultSetting>

  <!-- 会社毎の設定 -->
  <!--
  <tenantSettings>
    <tenantSetting>
      <tenantId>%テナントID%</tenantId>
      <companySettings>
        <companySetting>
          <companyCd>%会社コード%</companyCd>
          <settings>
            <purposeOfUseUrl></purposeOfUseUrl>
            <purposeOfUseFile>kaiden/purpose_of_use/sample.pdf</purposeOfUseFile>
          </settings>
        </companySetting>
      </companySettings>
    </tenantSetting>
  </tenantSettings>
  -->
</solutionIdentnbrColSettings>
```

### リファレンス

#### マイナンバーの利用目的表示用URL

タグ名 purposeOfUseUrl

マイナンバー提出（従業員）で利用するマイナンバーの利用目的を表示するURLを設定します。  
省略すると、[マイナンバーの利用目的表示用ファイル](#)の設定を利用します。

#### 【設定項目】



```

<?xml version="1.0" encoding="UTF-8" standalone="no"?>
<solutionIdentnbrColSettings xmlns="http://kaiden.slcs.co.jp/xmlschema/solutionIdentnbrColSettings">
  <defaultSetting>
    <!-- マイナンバーの利用目的表示用URL
    * 利用目的が記載されたページを表示するURLを設定してください。
    -->
    <purposeOfUseUrl></purposeOfUseUrl>

    ... 略 ...

  </defaultSetting>

  <!-- 会社毎の設定 -->
  <!--
  <tenantSettings>
    <tenantSetting>
      <tenantId>%テナントID%</tenantId>
      <companySettings>
        <companySetting>
          <companyCd>%会社コード%</companyCd>
          <settings>
            <purposeOfUseUrl></purposeOfUseUrl>

            ... 略 ...

          </settings>
        </companySetting>
      </companySettings>
    </tenantSetting>
  </tenantSettings>
  -->
</solutionIdentnbrColSettings>

```

必須項目	×
複数設定	×
設定値・設定する内容	URL
単位・型	URL
省略時のデフォルト値	マイナンバーの利用目的表示用ファイルの設定を利用します。
親タグ	defaultSetting, settings(companySetting)

#### マイナンバーの利用目的表示用ファイル

タグ名 purposeOfUseFile

マイナンバー提出（従業員）で利用するマイナンバーの利用目的を表示するPDFのパス（パブリックストレージからの相対パス）を設定します。

【設定項目】

```

<?xml version="1.0" encoding="UTF-8" standalone="no"?>
<solutionIdentnbrColSettings xmlns="http://kaiden.slcs.co.jp/xmlschema/solutionIdentnbrColSettings">
  <defaultSetting>

    ... 略 ...

    <!-- マイナンバーの利用目的表示用ファイル
    * 省略できません
    * character には、ファイルの文字コードを指定してください。
    * 設定値には利用目的が記載されたファイル (.pdf形式) を設定してください。
    * ストレージ以降のディレクトリパスから指定してください。
    -->
    <purposeOfUseFile>kaiden/purpose_of_use/sample.pdf</purposeOfUseFile>
  </defaultSetting>

  <!-- 会社毎の設定 -->
  <!--
  <tenantSettings>
    <tenantSetting>
      <tenantId>%テナントID%</tenantId>
      <companySettings>
        <companySetting>
          <companyCd>%会社コード%</companyCd>
        <settings>

          ... 略 ...

          <purposeOfUseFile>kaiden/purpose_of_use/sample.pdf</purposeOfUseFile>

          ... 略 ...

        </settings>
      </companySetting>
    </companySettings>
  </tenantSetting>
</tenantSettings>
-->
</solutionIdentnbrColSettings>

```

必須項目	○
複数設定	×
設定値・設定する内容	ファイルパス
単位・型	文字列 (xxxxxxx)
親タグ	defaultSetting, settings(companySetting)

### コラム

intra-mart Accel Kaiden! では次の形式でモジュール、およびモジュールパックを提供しています。

モジュールパック	モジュールパックに含まれるモジュール
intra-mart Accel Kaiden! Core Module	intra-mart Accel Kaiden! 基盤モジュール
	intra-mart Accel Kaiden! IM-Workflow連携モジュール
intra-mart Accel Kaiden! 経費旅費	intra-mart Accel Kaiden! ワークフローモジュール
	intra-mart Accel Kaiden! 文書管理 (iAD) 連携モジュール
intra-mart Accel Kaiden! 勤務管理	intra-mart Accel Kaiden! 勤務管理モジュール
intra-mart Accel Kaiden! マイナンバー	intra-mart Accel Kaiden! マイナンバー (保管・削除) モジュール
	intra-mart Accel Kaiden! マイナンバー (収集) モジュール
	intra-mart Accel Kaiden! マイナンバー (WebService) モジュール

 コラム

IM-Juggling 上で、設定ファイルを編集するには、

1. < (プロジェクト名) /juggling.im> ファイルをダブルクリックします。
2. 「設定ファイル」タブをクリックします。
3. 対象の設定ファイルを選択し、右側にある「出力」をクリックします。
4. 「ProjectNavigator」内のツリー上に表示されたファイルをダブルクリックして編集を行います。

 注意

intra-mart Accel Kaiden!の設定ファイルを運用開始後に変更しないでください。  
設定ファイルを運用開始後に変更した場合、データの不整合が発生する可能性があります。

ただし、運用後新たに会社を追加する場合の会社個別の設定は例外です。

## アップデート・パッチの適用

- IM-Juggling を利用して最新モジュールを適用する事ができます。  
詳細は、「[intra-mart Accel Platform セットアップガイド](#)」-「[アップデート パッチの適用](#)」を参照してください。

### アップデート

- アップデートの適用は、「[アップデートの適用](#)」を参照してください。
- アップデート版を適用前に環境を構築している場合、次の個別作業が必要です。



#### 注意

アップデート前のバージョンが、バージョン 2.0.0の場合、

- [バージョン 2.0.0からアップデートを行う際の個別作業](#)
- [バージョン 2.0.1からアップデートを行う際の個別作業](#)
- [バージョン 2.0.2からアップデートを行う際の個別作業](#)
- [バージョン 2.0.3からアップデートを行う際の個別作業](#)
- [バージョン 2.0.4からアップデートを行う際の個別作業](#)
- [バージョン 2.0.5からアップデートを行う際の個別作業](#)

の最新までのバージョンの作業が必要です。

### バージョン 2.0.0からアップデートを行う際の個別作業

#### BaseSettings.xmlの編集

バージョン 2.0.1で intra-mart Accel Kaiden! 基盤モジュール モジュール設定に、時刻表現方法の設定を追加しています。

以下を参考にBaseSettings.xmlの設定を修正してください。

(詳細は『[モジュール設定](#)』を参照してください。)

```
<defaultSetting>
... 略 ...
<!-- 時刻表現方法 *timestampの書式には影響しません
* 以下のいずれかを指定できます。
** "H99" : 25:00 など24時以降も表現する。(HH:MM/H:MMの表記が各機能による) </li>
** "H24" : 24:00以降は"+" (デフォルト) を付与する (+01:00 = 25:00 = 翌01 : 00) </li>
-->
<timeFormat>H99</timeFormat>
</defaultSetting>
```

#### kaiden\_logger.xmlの編集

バージョン 2.0.1でログ設定のログパターン文字列にテナントIDを追加しています。

以下を参考にkaiden\_logger.xmlの設定を修正してください。

(詳細は『[ログ設定](#)』を参照してください。)

```
<layout class="jp.co.intra_mart.common.platform.log.layout.OutputStackTracePatternLayout">
  <pattern>[%d{yyyy-MM-dd HH:mm:ss.SSS}] %-5level %logger{255} %X{tenant.id} %X{log.id} - %msg%n</pattern>
... 略 ...
</layout>
```

### バージョン 2.0.1からアップデートを行う際の個別作業

#### kaiden\_logger.xmlの編集

バージョン 2.0.2でログの出力先(初期値) を修正しています。

以下を参考にkaiden\_logger.xmlの設定を修正してください。

(詳細は『[ログ設定](#)』を参照してください。)

```
<included>
  <appender name="KAIDEN_LOG_FILE" class="ch.qos.logback.core.rolling.RollingFileAppender">
    <file>${im.log}/product/kaiden/kaiden.log</file>
    <append>true</append>
    <rollingPolicy class="ch.qos.logback.core.rolling.FixedWindowRollingPolicy">
      <fileNamePattern>${im.log}/product/kaiden/kaiden%i.log</fileNamePattern>
      <minIndex>1</minIndex>
      <maxIndex>5</maxIndex>
    </rollingPolicy>
    <triggeringPolicy class="ch.qos.logback.core.rolling.SizeBasedTriggeringPolicy">
      <maxFileSize>10MB</maxFileSize>
    </triggeringPolicy>
    <encoder class="ch.qos.logback.core.encoder.LayoutWrappingEncoder">
      <layout class="jp.co.intra_mart.common.platform.log.layout.OutputStackTracePatternLayout">
        <pattern>[%d{yyyy-MM-dd HH:mm:ss.SSS}] %-5level %logger{255} %X{tenant.id} %X{log.id} - %msg%n</pattern>
        <enableOutputStackTrace>true</enableOutputStackTrace>
        <stackTraceDir>${im.log}/product/kaiden/exception/</stackTraceDir>
        <stackTraceFilename>'exception_'yyyy-MM-dd_HH-mm-ss_'%logId.kaiden.log'</stackTraceFilename>
      </layout>
      <immediateFlush>true</immediateFlush>
    </encoder>
  </appender>
  <logger name="KAIDEN_LOG" additivity="false">
    <level value="info" />
    <appender-ref ref="KAIDEN_LOG_FILE" />
  </logger>
</included>
```

## ProductLabormgrSettings.xmlの編集

バージョン 2.0.2で intra-mart Accel Kaiden! 勤務管理モジュール モジュール設定に、[所属組織を判定するために利用する組織セットコード](#)、[組織ツリー表示階層数](#)を追加しています。

intra-mart Accel Kaiden! 勤務管理モジュールを利用している場合は、以下を参考にProductLabormgrSettings.xmlの設定を修正してください。

(詳細は『[モジュール設定](#)』を参照してください。)

```
<defaultSetting>
  <!-- 所属組織を判定するために利用する組織セットコード
   * 省略できません
   * 設定した組織セットのみ利用します。
   * %company%を指定すると、会社コードと同じ組織セットのみを利用します。
  -->
  <decisionAttachDepartmentSetCd>%company%</decisionAttachDepartmentSetCd>
  ... 略 ...
  <showDepartmentDepth>1</showDepartmentDepth>
</defaultSetting>
```

## 申請書マスタメンテナンスの再設定

申請書マスタ（コンテンツ定義）メンテナンス画面で、追加済みのガジェット再設定します。

1. 各コンテンツの申請書マスタ(コンテンツバージョン)登録／更新画面を表示します。  
登録／更新画面の表示方法は、『[intra-mart Accel Kaiden! 経費旅費 / 管理者操作ガイド](#)』 - 「ワークフロー設定」 - 「コンテンツ定義」 - 「更新」 - 「コンテンツバージョン更新」を参照してください。
2. 「申請書ガジェット」欄に設定しているガジェットをすべて削除します。

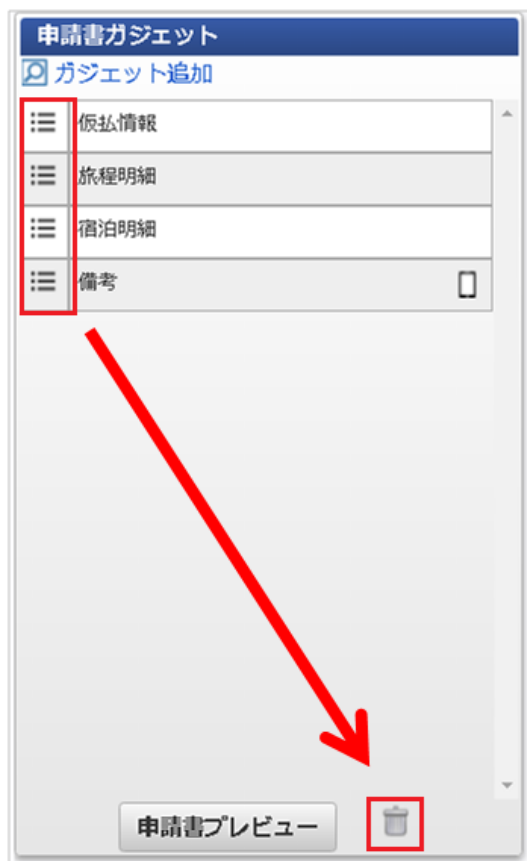

3. 「ガジェット追加」リンクをクリックします。

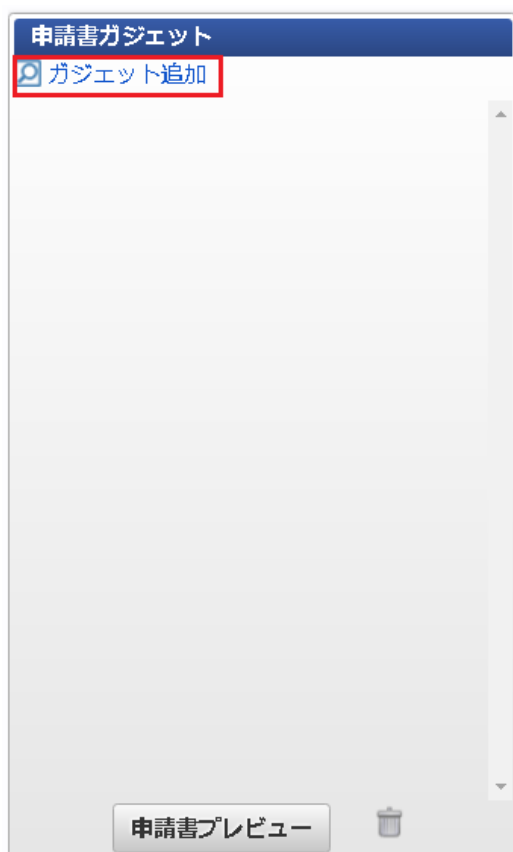

4. 再度、「選択可能なガジェット」から「追加するガジェット」欄に追加するガジェットを設定して「決定」ボタンをクリックします。

5. ガジェットの追加後、「更新」ボタンをクリックします。

**i コラム**

更新の際に、各ガジェットの必須/任意設定等がリセットされますので、再度設定を行ってください。

バージョン 2.0.2からアップデートを行う際の個別作業

BaseSettings.xmlの編集

バージョン 2.0.3で intra-mart Accel Kaiden! 基盤モジュール モジュール設定に、[続柄\[本人\]を特定するコード](#)、[システムメッセージの配信元となるユーザのコード](#)、[セレクトボックスの表示最大数](#)を追加しています。

以下を参考にBaseSettings.xmlの設定を修正してください。  
(詳細は『[モジュール設定](#)』を参照してください。)

```

<defaultSetting>
... 略 ...
<!-- 続柄
* 続柄[本人]を特定するコード
-->
<relationshipOwnPerson>100004-10</relationshipOwnPerson>
<!-- システムメッセージの配信元となるユーザのコード
* ジョブの完了メッセージなど、個人が特定できない場合の配信元です。
* 本設定に合わせて、ユーザ作成及びメールアドレスの設定をお願いします。
-->
<deliverUserCd></deliverUserCd>
<!-- セレクトボックスの表示最大数
* セレクトボックスの表示最大数です。
* 最大数を越えたセレクト内容はモーダルで検索、設定します。
* 未設定の場合は全件表示します。
-->
<showSelectOptionMaxCount>20</showSelectOptionMaxCount>
</defaultSetting>
    
```

### ProductWorkflowSettings.xmlの編集

バージョン 2.0.3で intra-mart Accel Kaiden! ワークフローモジュール モジュール設定に、[FB一括出力画面の組織所属判断範囲が主所属のみか否かの設定](#)を追加しています。

以下を参考にProductWorkflowSettings.xmlの設定を修正してください。  
(詳細は『[モジュール設定](#)』を参照してください。)

```

<defaultSettings>
... 略 ...
<!-- FB一括出力画面の組織所属判断範囲が主所属のみか否かを設定します。
* 省略できません
* true(主所属のみ)、false(副所属を含む)を設定します。
-->
<fbdataLumpExportDeptMainFlag>>false</fbdataLumpExportDeptMainFlag>
</defaultSettings>
    
```

### app.diconの編集

バージョン 2.0.3で、app.diconの設定方法が変更になりました。  
[app.dicon](#)を参照し、再度設定を行ってください。

### バージョン 2.0.3からアップデートを行う際の個別作業

#### ProductLabormgrSettings.xmlの編集

バージョン 2.0.4で intra-mart Accel Kaiden! 勤務管理モジュール モジュール設定に、[作業実績/作業実績の年度開始月日](#)、[作業実績/作業実績の基準月](#)、[作業実績/対象年月の表示範囲\(過去\)](#)、[作業実績/対象年月の表示範囲\(未来\)](#)、[作業実績差分登録有無](#)を追加しています。

以下を参考にProductLabormgrSettings.xmlの設定を修正してください。  
(詳細は『[モジュール設定](#)』を参照してください。)



```

<defaultSetting>
... 略 ...
<!-- 作業実績/作業実績の年度開始月日
* 省略できません
* MM/DD形式で設定してください。
* 作業実績の年度開始月日を指定します。
* 締め単位は月締めのみ対応しています。
* 28日以降の日付を設定した場合、月の最終日が開始日です。
* 設定値04/01の場合かつ基準月に0を指定した場合：4月1日～4月30日が4月度。
* 設定値03/28の場合かつ基準月に1を指定した場合：3月31日～4月29日が4月度。
-->
<cutOffDate>04/01</cutOffDate>
<!-- 作業実績/作業実績の基準月
* 省略できません
* 0か1を設定してください。
* 0を指定した場合、年度開始月日に設定した月を基準月とします。
* 1を指定した場合、年度開始月日に設定した翌月を基準月とします。
* 設定値0かつ年度開始月日に04/01を設定した場合：4月1日～4月30日が4月度。
* 設定値1かつ年度開始月日に03/21を設定した場合：3月21日～4月20日が4月度。
-->
<defaultMonth>0</defaultMonth>
<!-- 作業実績/対象年月の表示範囲(過去)
* 省略できません
* 0以上の整数を設定してください。
* 作業実績一覧にて表示できる期間(過去)を設定します。
* 設定値1の場合：システム日付を含む月の過去1ヶ月を表示する。
-->
<targetYMBefore>3</targetYMBefore>
<!-- 作業実績/対象年月の表示範囲(未来)
* 省略できません
* 0以上の整数を設定してください。
* 作業実績一覧にて表示できる期間(未来)を設定します。
* 設定値1の場合：システム日付を含む月の未来1ヶ月を表示する。
-->
<targetYMAfter>3</targetYMAfter>
<!-- 作業実績差分登録有無
* 省略できません
* 0か1を設定してください。
* 0を指定した場合、差分登録しない設定とします。
* 1を指定した場合、差分登録する設定とします。
-->
<dailyWorkDataDiffOutput>1</dailyWorkDataDiffOutput>
</defaultSetting>

```

## バージョン 2.0.4からアップデートを行う際の個別作業

### 設定ファイルの編集

バージョン 2.0.5で 会社個別の設定方法を変更しています。

会社個別の設定をしている場合は、以下を参考に設定ファイルの会社個別の設定を修正してください。  
 (詳細は『[intra-mart Accel Kaiden! の設定ファイルについて](#)』を参照してください。)

```
<?xml version="1.0" encoding="UTF-8" standalone="no"?>
<xxxSettings xmlns="http://kaiden.slcs.co.jp/xmlschema/xxx">

  <defaultSetting>
    %全体の設定%
  </defaultSetting>

  <tenantSettings>

    <tenantSetting>
      <tenantId>%テナントID%</tenantId>
      <companySettings>

        <companySetting>
          <companyCd>%会社Aのコード値%</companyCd>
          <settings>
            %会社Aの設定%
          </settings>
        </companySetting>

        <companySetting>
          <companyCd>%会社Bのコード値%</companyCd>
          <settings>
            %会社Bの設定%
          </settings>
        </companySetting>

      </companySettings>

    </tenantSetting>

  </tenantSettings>
</xxxSettings>
```

#### BaseSettings.xmlの編集

バージョン 2.0.5で intra-mart Accel Kaiden! 基盤モジュール モジュール設定に、[ファイルタグの1 ファイルサイズ上限](#)を追加しています。

以下を参考にBaseSettings.xmlの設定を修正してください。  
(詳細は『[モジュール設定](#)』を参照してください。)

```
<defaultSetting>
... 略 ...
<!-- ファイルタグの1 ファイルサイズ上限(KB)
  0が指定された場合は上限なし。-->
<maxFileSize>0</maxFileSize>
</defaultSetting>
```

#### ProductLabormgrSettings.xmlの編集

バージョン 2.0.5で intra-mart Accel Kaiden! 勤務管理モジュール モジュール設定に、[勤務表（共通）ヘッダー集計値表示パターン](#)を追加しています。

intra-mart Accel Kaiden! 勤務管理モジュールを利用している場合は、以下を参考にProductLabormgrSettings.xmlの設定を修正してください。  
(詳細は『[モジュール設定](#)』を参照してください。)

```
<defaultSetting>
... 略 ...
<!-- 勤務表（共通）ヘッダー集計値表示パターン（カスタマイズ用）
* 省略できません
* 1 勤務表に複数勤務体系がある場合の共通ヘッダー集計値表示パターンを設定します。<br />
* * ガジェットクラス、ガジェットバリエーションを「_」で連結して設定します
-->

<workReportCommonHeaderSummaryPattern>workReportHeaderSummary_v01</workReportCommonHeaderSummaryPattern>

</defaultSetting>
```

### ImwNumberingSettings.xmlの編集

バージョン 2.0.5で案件番号採番処理の設定ファイルの配置場所を  
「WEB-INF/classes/jp/co/slcs/kaiden2/product\_workflow/ImwNumberingSettings.xml」から  
「WEB-INF/classes/jp/co/slcs/kaiden2/extension\_imw/ImwNumberingSettings.xml」に変更しました。

案件番号採番処理の設定を追加している場合は、  
「WEB-INF/classes/jp/co/slcs/kaiden2/extension\_imw/ImwNumberingSettings.xml」に設定を追加してください。

### バージョン 2.0.5からアップデートを行う際の個別作業

#### ProductLabormgrSettings.xmlの編集

バージョン 2.0.6で intra-mart Accel Kaiden! 勤務管理モジュール モジュール設定に、[作業実績時刻/時間数の入力単位](#)、[時刻表現方法（作業実績用）](#)を追加しています。

intra-mart Accel Kaiden! 勤務管理モジュールを利用している場合は、以下を参考にProductLabormgrSettings.xmlの設定を修正してください。

（詳細は『[モジュール設定](#)』を参照してください。）

```
<defaultSetting>
... 略 ...
<!-- 作業実績時刻/時間数の入力単位
* 省略できません
* 1,5,10,15,30をサポート
-->
<workTimeInputUnitForWorkPerformance>1</workTimeInputUnitForWorkPerformance>
... 略 ...
<!-- 時刻表現方法（作業実績用） *timestampの書式には影響しません
* 以下のいずれかを指定できます。
** "H99" : 24:00以降も「HH:MM」または「H:MM」と表現する
** "H24" : 24:00以降は「HH:MM」または「H:MM」に「+」を付与して表現する
-->
<timeFormatForWorkPerformance>H99</timeFormatForWorkPerformance>
</defaultSetting>
```

### パッチ

- パッチの適用は、「[パッチの適用](#)」を参照してください。

## テナント環境セットアップ

---

- テナント環境セットアップについては、[テナント環境セットアップ](#)を参照してください。



### 注意

WARファイルに含まれているモジュールにより、テナント環境セットアップにて表示されるウィザードの順序が変わります。

## モジュール個別の設定

intra-mart Accel Kaiden!の各モジュール個別の設定を行います。

各設定が不要な場合や、対象のモジュールをインストールしていない場合は、スキップしてください。

- intra-mart Accel Kaiden! マイナンバー（保管・削除）モジュール
  - ドキュメントマスタのセットアップ

### intra-mart Accel Kaiden! マイナンバー（保管・削除）モジュール

intra-mart Accel Kaiden! マイナンバー（保管・削除）モジュールの設定を行います。

#### ドキュメントマスタのセットアップ

intra-mart Accel Kaiden! マイナンバー（保管・削除）モジュールで使用するドキュメント（法定帳票）の定義を追加します。

1. 「サイトマップ」→「TableMaintenance」→「テーブル・インポート」をクリックします。
2. テーブル・インポート画面表示後、「ストレージ」に「kaiden/document\_data/master/master\_data\_203\_001.zip」を入力します。

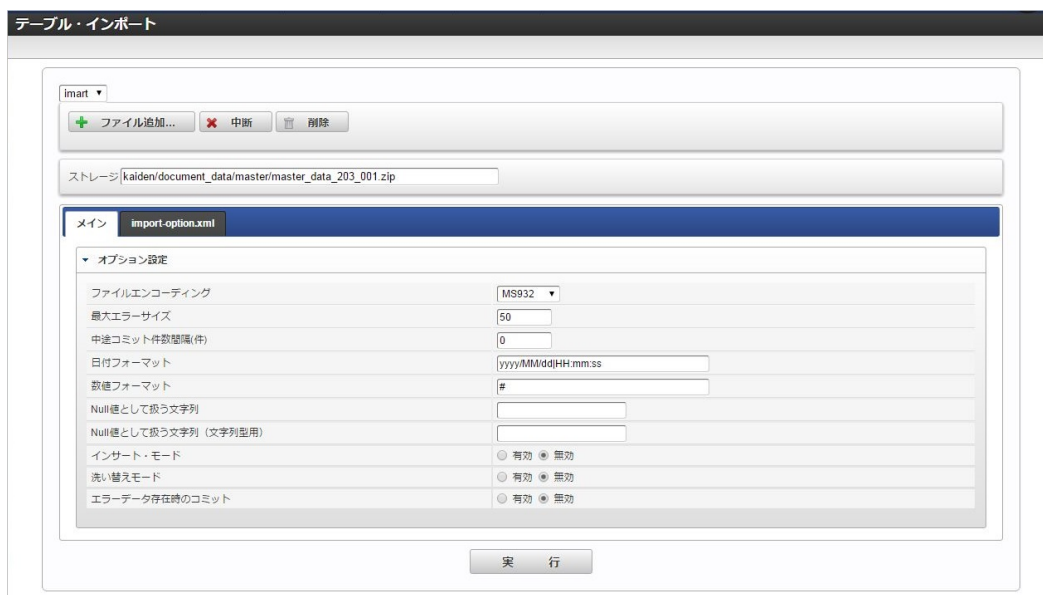

3. 「実行」をクリックし、ドキュメントマスタデータをインポートします。

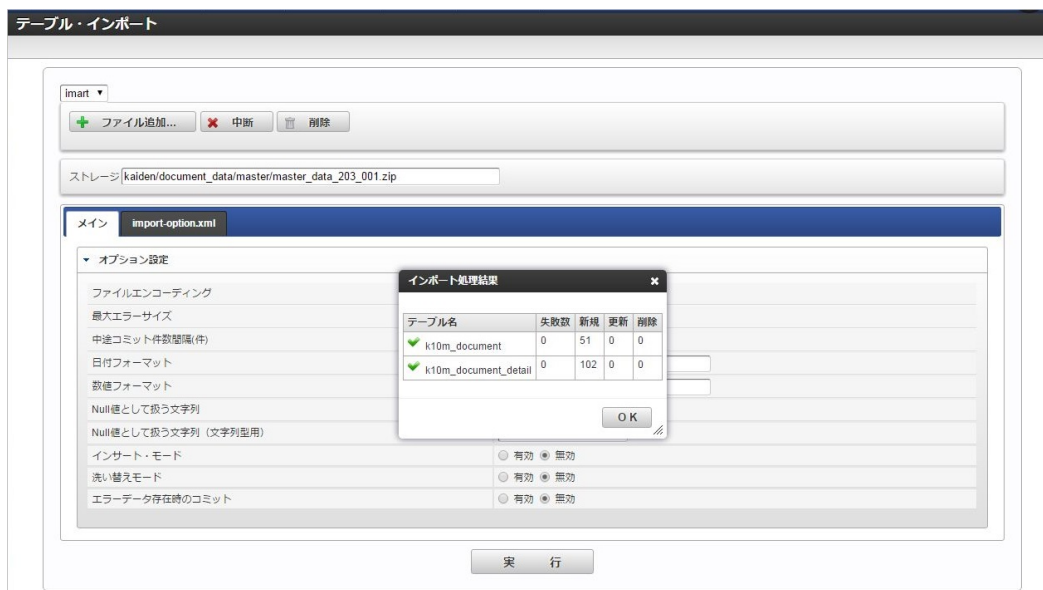

## アンインストール

---

- アンインストールについては、[アンインストール](#)を参照してください。